



**BADAN POM**

# LAPORAN TAHUNAN 2024

| LOKA POM DI KAB.  
| ACEH TENGAH



**TIM PENYUSUN LAPORAN TAHUNAN  
LOKA PENGAWAS OBAT DAN MAKANAN  
DI KABUPATEN ACEH TENGAH TAHUN 2024**

Pembina	Kepala Loka Pengawas Obat dan Makanan di Kabupaten aceh Tengah
Ketua	Fitria Lestari, S.A.P.
Anggota	Hafizah Hanani, SE.
	Arief Budi Harta, S.Farm., Apt.
	Mely Husni, S.Farm, Apt.
	Hikmah, S.Farm.,Apt.
	Fadli Ramadhan, S.Farm., Apt.
	Nur Ainun Aslam, S.H.
	Rini Hayati Herman, S.T.P.
	Dytta Fitria, S.Si.
	Rahmadi ND, S. Kom.
	M. Yusuf, A.Md.

**BADAN POM**

## KATA PENGANTAR

*Bismillahirrahmannurraim*

*Assalamu'alaikum Warahmatullahi Wabarakatuh*



Puji syukur kami panjatkan kehadirat Allah SWT, karena atas segala karunia dan rahmat-Nya kami dapat melaksanakan tugas dan tanggung jawab di bidang pengawasan obat dan makanan dalam rangka menjamin obat dan makanan yang aman, bermutu dan berkhasiat.

Laporan tahunan ini merupakan gambaran hasil kinerja Loka POM di Kabupaten Aceh Tengah selama tahun 2024 dalam rangka memberikan perlindungan kepada masyarakat dari Produk Obat dan Makanan yang tidak memenuhi persyaratan keamanan, mutu dan khasiat. Pengawasan dilakukan melalui kegiatan sampling dan pengujian, pemeriksaan sarana pelayanan kefarmasian obat dan vaksin, pemeriksaan sarana produksi dan distribusi, intensifikasi pangan, pengawasan PJAS, penindakan perkara Obat dan Makanan, asistensi UMKM Obat Makanan serta pemberdayaan masyarakat melalui kegiatan KIE berupa pemberian informasi agar masyarakat memperoleh informasi yang benar dan valid.

Berdasarkan Peraturan Badan Pengawas Obat dan Makanan Nomor 3 tahun 2025 Tentang Perubahan atas Peraturan Badan Pengawas Obat dan Makanan Nomor 19 tahun 2023 tentang Organisasi dan Tata Kerja Unit Pelaksana Teknis Pada Badan Pengawas Obat dan Makanan. Loka Pengawas Obat dan Makanan di Kabupaten Aceh Tengah hadir sebagai bagian dari perwakilan BPOM diharapkan melaksanakan fungsi pengawasan dan meningkatkan pelayanan publik agar lebih dekat lagi dengan masyarakat. Kegiatan koordinasi dengan lintas sektor tetap dilaksanakan melalui kegiatan bersama dengan Instansi Pemerintah

Daerah seperti Dinas Kesehatan, Dinas Perindustrian dan Perdagangan, Dinas Pangan serta unsur Pimpinan Daerah terkait. Sebagai wujud peningkatan koordinasi pengawasan obat dan makanan maka telah dibentuk Perjanjian Kerja Sama terkait pelayanan publik, pembentukan Tim Efektifitas Pengawasan Obat dan Makanan, serta peningkatan koordinasi pengawasan Obat dan Makanan melalui program Dana Alokasi Khusus (DAK).

Laporan Tahunan ini nantinya diharapkan dapat memberikan informasi pencapaian Loka POM di Kabupaten Aceh Tengah serta merupakan bagian dari bentuk pertanggungjawaban Loka POM Kabupaten Aceh Tengah selama Tahun Anggaran 2024.

Kami mengucapkan terima kasih yang sebesar-besarnya kepada Pimpinan Badan POM RI yang telah memberikan arahan dan bimbingan serta seluruh pegawai yang telah terlibat dalam penyusunan Laporan Tahunan ini.

*Wassalamualaikum Warohmatullahi Wabarokatuh.*

Takengon, 27 Maret 2025  
Kepala Loka POM di Kab. Aceh Tengah



Sri Wardono, S.Si., Apt. M.Si.

## DAFTAR ISI

<b>TIM PENYUSUN</b> .....	<b>I</b>
<b>KATA PENGANTAR</b> .....	<b>II</b>
<b>DAFTAR ISI</b> .....	<b>IV</b>
<b>BAB I PENDAHULUAN</b> .....	<b>1</b>
1. GAMBARAN UMUM .....	1
1.1 Tugas Pokok dan Fungsi .....	1
1.2 Visi dan Misi .....	2
1.3 Budaya Organisasi.....	3
1.4 Struktur Organisasi .....	4
1.5 Kegiatan Utama .....	5
1.6 Kegiatan Prioritas .....	6
<b>BAB II KEADAAN UMUM DAN LINGKUNGAN</b> .....	<b>9</b>
2.1 LINGKUNGAN EKSTERNAL .....	9
A. Data Umum dan Wilayah Kerja.....	10
B. Jumlah Sasaran Pengawasan Menurut Kabupaten .....	13
2.2 LINGKUNGAN INTERNAL KAPASITAS UPT BPOM .....	16
A. Luas Tanah .....	16
B. Luas Bangunan .....	16
C. Status Kepemilikan Tanah.....	16
D. Rumah Dinas .....	17
E. Penerangan .....	17
F. Sarana Komunikasi .....	17
G. Sumber Air.....	17
H. Kendaraan .....	17
I. Sumber Daya Manusia .....	18
J. Profil Kemampuan Tenaga Kerja Penguji .....	20

K. Pelatihan Ujian Profesiensi .....	21
L. Jumlah Peralatan Leboraturium Pengajuan Sesuai Standar Minimal .....	21
M. Sertifikasi/Akreditasi .....	24
N. Kerjasama rertifikasi rekognisi dan pernghargaan .....	24
O. Pengadaan Barang dan Jasa .....	30
P. Anggaran Jenis Sumber .....	31
Q. Laporan Penerimaan PNBP .....	31
<b>BAB III HASIL KEGIATAN PENGAWASAN OBAT DAN MAKANAN</b>	<b>32</b>
3.1 PENGAWASAN KEAMANAN MUTU & KEMANFAATAN OBAT...	32
3.2 PENGAWASAN NAPPZA (NARKOTIKA, PSIKOTROPIKA, PREKUSON DAN ZAT ADIKTIP).....	39
3.3 PENGAWASAN KEMANAN MUTU DAN KEMANFAATAN OBAT TRADISIONAL.....	40
3.4 PENGAWASAN MUTU DAN KEAMANAN SUPLEMEN KESEHATAN.....	42
3.5 PENGAWASAN KEMANAN MUTU DAN KEMANFAATAN KOSMETIK .....	45
3.6 PENGAWASAN MUTU DAN KEAMANAN PRODUK KEMASAN PANGAN .....	47
3.7 SERTIFIKASI PRODUK DAN FASILITAS PRODUKSI DAN/ATAU DISTRIBUSI OBAT DAN MAKANAN.....	51
3.8 PEMANTAUAN IKLAN DAN LABEL .....	51
3.9 PENYEDIAAN KASUS TINDAK PIDANA DIBIDANG OBAT DAN MAKANAN .....	56
3.10 PEMBERDAYAAN MASYARAKAT/KONSUMEN.....	61
<b>BAB IV MASALAH.....</b>	<b>67</b>
A. INTERNAL.....	67
B. EKSTERNAL.....	67
C. UPAYA YANG DILAKUKAN.....	68

<b>BAB V KESIMPULAN DAN SARAN .....</b>	<b>69</b>
A. KESIMPULAN.....	69
B. SARAN.....	70
<b>RANGKAIAN KEGIATAN TAHUN 2024 .....</b>	<b>71</b>
<b>LAMPIRAN .....</b>	<b>72</b>



**BADAN POM**

## DAFTAR GAMBAR

Gambar 1.1	Struktur Organisasi .....	5
Gambar 2.1	Lingkup wilayah Kerja Loka POM Aceh Tengah.....	10
Gambar 2.2	Grafik Persentase Jumlah Pegawai Menurut Jenjang Pendidikan .....	18
Gambar 2.3	Grafik Persentase Pegawai dengan Persentase Rentang Usia .....	20
Gambar 3.1	Diagram Persentase Sarana IFK .....	34
Gambar 3.2	Diagram Persentase Sarana IFRS .....	35
Gambar 3.3	Diagram Persentase Sarana Puskesmas .....	36
Gambar 3.4	Diagram Persentase Sarana Apotek .....	37
Gambar 3.5	Diagram Persentase Sarana Toko Obat.....	38
Gambar 3.6	Diagram Persentase Klinik Kesehatan.....	39
Gambar 3.7	Diagram Tindak lanjut persentase capaian OT.....	42
Gambar 3.8	Diagram Persentase Capaian Sampling Pengujian Laboratorium .....	43
Gambar 3.9	Digram Persentase Capaian Suplemen Kesehatan ..	44
Gambar 3.10	Digram Sampling Pengujian Laboratorium .....	45
Gambar 3.11	Digram Persentase Peredaran Industri IRTP .....	48
Gambar 3.12	Digram Persentase Pemantauan Iklan Obat.....	52
Gambar 3.13	Digram Persentase Pemantauan Iklan Produk .....	53
Gambar 3.14	Digram Persentase Pemantauan Iklan Kosmetik.....	54
Gambar 3.15	Digram Persentase Pemantauan Label Produk.....	56
Gambar 3.16	Jumlah Penanya pada Layanan.....	66

## DAFTAR TABEL

Tabel 1.1	Sasaran dan Indikator Kinerja .....	6
Tabel 2.1	Luas Wilayah .....	10
Tabel 2.2	Capaian Kerja .....	11
Tabel 2.3	Jumlah Sasaran Pengawasan .....	13
Tabel 2.4	Jumlah Sekolah Dasar diwilayah Kerj .....	15
Tabel 2.5	Daftar Instrumen Laboraturium.....	22
Tabel 2.6	Daftar Alat Gelas.....	22
Tabel 2.7	Daftar Buku Pendamping Pengujian .....	23
Tabel 2.8	Pembentukan Tim efektifitas Pengawasan Obat dan Makanan.....	26
Tabel 2.9	Bentuk Kerjasama Loka POM Aceh Tengah .....	27
Tabel 2.10	Daftar Pengadaan Barang dan Jasa TA 2024.....	30
Tabel 2.11	Jumlah Anggaran Tahun 2024.....	31
Tabel 3.1	Hasil Pemeriksaan Sarana Distribusi Obat.....	32
Tabel 3.2	Hasil Pemeriksaan Sarana Distribusi Obat Tradisional .....	40
Tabel 3.3	Hasil Pemeriksaan Sarana Distribusi Suplemen Kesehatan .....	44
Tabel 3.4	Hasil Pemeriksaan Sarana Distribusi Kosmetik .....	46
Tabel 3.5	Hasil Pemeriksaan Sarana Distribusi Produk Pangan.	48
Tabel 3.6	Hasil Pemeriksaan Sarana Distribusi Produk Pangan Olahan.....	49
Tabel 3.7	Jumlah Kasus Keracunan .....	50
Tabel 3.8	Hasil Pengawsan Label Produk.....	55
Tabel 3.9	Hasil Penyidikan Kasus Tindak Pidana.....	58
Tabel 3.10	Jumlah Rekomendasi Tindak Kejahatan Obat dan Makanan.....	59
Tabel 3.11	Data Kegiatan KIE Langsung ke Masyarakat .....	62
Tabel 3.12	Hasil Publikasi KIE Berdasarkan Media .....	64
Tabel 3.13	Hasil Publikasi KIE Melalui Media Sosial.....	64
Tabel 3.14	Data Profesi yang Melayangkan Pengaduan.....	66

## DAFTAR LAMPIRAN

Tabel 1A	Sampling dan Pengujian Rutin Obat dan Makanan ....	72
Tabel 1B	Sampling dan Pengujian Non Rutin Obat dan Makanan .....	74
Tabel 1C	Sampling dan Pengujian Sederhana Obat dan Makanan Dengan Rapid Test Kit .....	75
Tabel 1D	Sampling dan Pengujian Kimia Sesuai regionalisasi Laboratorium .....	76
Tabel 1E	Sampling dan Pengujian Mikroba Sesuai regionalisasi Laboratorium .....	77
Tabel 2A	Hasil Pengujian Obat Menurut Parameter Uji .....	78
Tabel 2B	Hasil Pengujian Obat Tradisional Menurut Parameter Uji .....	79
Tabel 2C	Hasil Pengujian Suplemen Kesehatan Menurut Parameter Uji .....	80
Tabel 2D	Hasil Pengujian Kosmetik Menurut Parameter Uji .....	81
Tabel 2E	Hasil Pengujian Pangan Menurut Parameter Uji .....	82
Tabel 2F	Hasil Pengujian Pangan Menurut Parameter Uji .....	83
Tabel 2G	Hasil Pengujian Mikrobiologi Menurut Parameter Uji..	85
Tabel 3A	Jenis Bahan Kimia Obat (BKO) dalam Sampel Obat Tradisional .....	87
Tabel 3B	Jenis Bahan Berbahaya/Dilarang Dalam Sampel Kosmetik .....	88
Tabel 3C	Jenis Kandungan Bahan Berbahaya dalam Sampel Pangan .....	89
Tabel 4A	Evaluasi Umum Prioritas Sampling Obat.....	90
Tabel 4B	Evaluasi Umum Prioritas Sampling Obat Tradisional .	91
Tabel 4C	Evaluasi Umum Prioritas Sampling Suplemen Kesehatan .....	92
Tabel 4D	Evaluasi Umum Prioritas Sampling Kosmetik .....	93
Tabel 4E	Evaluasi Umum Prioritas Sampling Pangan.....	94

Tabel 4F	Evaluasi Umum Prioritas Sampling Pangan dan Kemasan Pangan .....	95
Tabel 5	Hasil Pengujian Barang Bukti Kasus Di Bidang Narkotika dan Psikotropika .....	96
Tabel 6A	Hasil Pemeriksaan Fasilitas Produksi Obat .....	97
Tabel 6B	Hasil Pemeriksaan Fasilitas Produksi Obat Tradisional .....	98
Tabel 6C	Hasil Pemeriksaan Fasilitas Produksi Suplemen Kesehatan .....	99
Tabel 6D	Hasil Pemeriksaan Fasilitas Produksi Kosmetik.....	100
Tabel 6E	Hasil Pemeriksaan Fasilitas Produksi Pangan.....	101
Tabel 7A	Hasil Pemeriksaan Fasilitas Distribusi Obat dan Fasilitas Pelayanan Kefarmasian .....	102
Tabel 7A	Hasil Pemeriksaan Fasilitas Distribusi Obat dan Fasilitas Pelayanan Kefarmasian dan Kantor Kesehatan Pelabuhan .....	103
Tabel 7A (Lanjutan)	Hasil Pemeriksaan Fasilitas Distribusi Obat dan Fasilitas Pelayanan Kefarmasian dan Kantor Kesehatan Pelabuhan .....	104
Tabel 7B	Pemeriksaan Fasilitas Distribusi Obat Tradisional, Suplemen Kesehatan, dan Pangan Olahan.....	105
Tabel 7C	Pemeriksaan Sarana Peredaran Pangan Olahan .....	106
Tabel 8A	Tindak Lanjut Hasil Pengawasan Obat dan Makanan .	107
Tabel 8B	Tindak Lanjut Hasil Pengawasan Obat dan Makanan .	108
Tabel 9	Sertifikasi Produk dan Fasilitas Produksi dan/ atau Distribusi Obat dan Makanan.....	109
Tabel 10	Pengawasan Iklan Sediaan Farmasi Dan Makanan.....	111
Tabel 11	Pengawasan Label/Penandaan Sediaan Farmasi Dan Makanan .....	113
Tabel 12A	Data Kerawanan Kejahatan Obat dan Makanan .....	114
Tabel 12B	Data Tautan Pelanggaran Siber dalam Peredaran Obat Dan Makanan yang Ditindaklanjuti dengan Rekomendasi Takedown .....	115

Tabel 12C	Data Rekomendasi Analisis Kejahatan Obat dan Makanan yang Ditindaklanjuti .....	116
Tabel 13	Hasil Operasi Intelijen Obat dan Makanan .....	117
Tabel 14	Penyidikan di Bidang Pengawasan Obat dan Makanan	118
Tabel15A	Kegiatan Komunikasi, Informasi dan Edukasi (KIE)....	119
Tabel15B	Rincian Kegiatan Komunikasi, Informasi dan Edukasi (KIE) Langsung Ke Masyarakat.....	121
Tabel 15C	Rincian Kegiatan Komunikasi, Informasi dan Edukasi Media Sosial .....	123
Tabel 15D	Rincian Kegiatan Komunikasi, Informasi dan Edukasi Media lain selain Media Sosial.....	125
Tabel 16A	Layanan Pengaduan dan Informasi Obat dan Makanan	127
Tabel 16B	Rujukan Layanan Pengaduan dan Informasi Obat dan Makanan.....	128
Tabel16C	Layanan Informasi Publik Pejabat Pengelola Informasi dan Dokumentasi (PPID) .....	129
Tabel 17	Penggolongan Konsumen Berdasarkan Profesi .....	130
Tabel 18	Sarana Yang Dipergunakan Konsumen Dalam Menyampaikan Pengaduan/Pertanyaan .....	131
Tabel 19A	Data Kasus Keracunan Berdasarkan Penyebab Keracunan .....	132
Tabel 19B	Data Kasus Keracunan Berdasarkan Kelompok Usia..	133
Tabel 19C	Frekuensi Kasus Keracunan .....	134
Tabel 19D	Data Kasus Kejadian Luar Biasa Keracunan Pangan ..	135
Tabel 20A	Desa yang Diintervensi Keamanan Pangan.....	138
Tabel 20B	Intensifikasi Pengawasan Desa Yang Diintervensi Keamanan Pangan .....	139
Tabel 21A	Bimtek Intervensi Keamanan Pangan Jajanan Anak Sekolah.....	140
Tabel 21B	Sosialisasi Sekolah Perluasan Program Pangan Jajanan Anak Sekolah (PJAS).....	141
Tabel 21C	Sekolah yang Di Sertifikasi PJAS Aman.....	142

Tabel 21D	Hasil Sampling dan Pengujian Intervensi Keamanan Pangan Jajanan Anak Sekolah .....	143
Tabel 22A	Bimtek Intervensi Keamanan Pasar Pangan Aman Berbasis Komunitas .....	144
Tabel 22B	Hasil Sampling dan Pengujian Monitoring dan Evaluasi Pasar Pangan Aman Berbasis Komunitas .....	145
Tabel 23A	Penampungan Penerapan Cara Produksi Obat Tradisional Yang Baik Bagi UMKM Obat Tradisional.....	147
Tabel 23B	Penampungan Penerapan Cara Produksi Obat Tradisional Yang Baik Bagi UMKM Kosmetik.....	148
Tabel 23C	Penampungan Penerapan Cara Produksi Obat Tradisional Yang Baik Bagi UMKM Pangan Olahan.....	149
Tabel 24	Keterjangkauan Pengawasan .....	150
Tabel 25	Jumlah Penduduk .....	151
Tabel 26	Sarana Prasarana .....	152
Tabel 27	Sumber Daya Manusia (SDM) .....	153
Tabel 28	Profil Pegawai Menurut Pendidikan dan Unit Kerja.....	154
Tabel 29	Profil Kemampuan Kerja Tenaga Penguji .....	155
Tabel 30	Uji Profisiensi/Uji Banding Uji Kolaborasi .....	156
Tabel 31A	Daftar Standar Minimum Peralatan Laboratorium Kimia .....	157
Tabel 31B	Daftar Standar Minimum Peralatan Laboratorium Biologi Molekuler dan Sterilitas .....	161
Tabel 32	Sertifikasi/Akreditasi .....	163
Tabel 33A	Kerjasama.....	164
Tabel 33B	Kerjasama dan Penghargaan/Rekognisi .....	166
Tabel 34	Pengadaan Barang dan Jasa .....	167
Tabel 35	Laporan Realisasi Anggaran .....	169
Tabel 36	Laporan Penerimaan PNPB.....	170
Tabel 37	Data Hasil Penilaian Terkait Fungsi Dukungan Manajemen .....	171
Tabel 38	Data Produk Obat dan Makanan Beredar.....	172

# **BAB I**

## **PENDAHULUAN**

### **1. Gambaran Umum**

#### **1.1. Tugas Pokok dan Fungsi**

Berdasarkan Peraturan Badan Pengawas Obat dan Makanan Nomor 3 tahun 2025 Tentang Perubahan atas Peraturan Badan Pengawas Obat dan Makanan Nomor 19 tahun 2023 tentang Organisasi dan Tata Kerja Unit Pelaksana Teknis Pada Badan Pengawas Obat dan Makanan dinyatakan bahwa Loka POM di Kabupaten Aceh Tengah merupakan Unit Pelaksana Teknis Badan POM dengan klasifikasi Loka yang memiliki wilayah kerja yaitu Kabupaten Aceh Tengah, Kabupaten Aceh Tenggara, Kabupaten Bener Meriah, Kabupaten Gayo Lues, dan Kabupaten Nagan Raya.

Unit Pelaksana Teknis pada Badan Pengawas Obat dan Makanan yang selanjutnya disebut UPT BPOM adalah organisasi yang bersifat mandiri yang melaksanakan tugas teknis operasional di bidang pengawasan obat dan makanan. UPT BPOM berada di bawah dan bertanggung jawab kepada Kepala Badan, yang secara teknis dibina oleh Deputi sesuai bidang tugasnya dan secara administratif dibina oleh Sekretaris Utama. UPT BPOM mempunyai tugas melaksanakan tugas teknis operasional di bidang pengawasan Obat dan Makanan pada wilayah kerja masing-masing sesuai dengan ketentuan peraturan perundang-undangan.

Dalam melaksanakan tugasnya Loka POM di Kabupaten Aceh Tengah menyelenggarakan fungsi:

- a. penyusunan rencana, program, dan anggaran di bidang pengawasan Obat dan Makanan;
- b. pelaksanaan pemeriksaan fasilitas produksi Obat dan Makanan;
- c. pelaksanaan pemeriksaan fasilitas distribusi Obat dan Makanan dan fasilitas pelayanan kefarmasian;

- d. pelaksanaan sertifikasi produk dan fasilitas produksi dan distribusi Obat dan Makanan;
- e. pelaksanaan sampling Obat dan Makanan;
- f. pelaksanaan pemantauan label dan iklan Obat dan Makanan;
- g. pelaksanaan pengujian rutin Obat dan Makanan;
- h. pelaksanaan pengujian Obat dan Makanan dalam rangka investigasi dan penyidikan;
- i. pelaksanaan cegah tangkal, intelijen dan penyidikan terhadap pelanggaran ketentuan peraturan perundang-undangan di bidang pengawasan Obat dan Makanan;
- j. pelaksanaan pemantauan peredaran Obat dan Makanan melalui siber;
- k. pengelolaan komunikasi, informasi, edukasi, dan pengaduan masyarakat di bidang pengawasan Obat dan Makanan;
- l. pelaksanaan kerja sama di bidang pengawasan Obat dan Makanan;
- m. pelaksanaan pemantauan, evaluasi, dan pelaporan di bidang pengawasan Obat dan Makanan;
- n. pelaksanaan urusan tata usaha dan rumah tangga; dan
- o. pelaksanaan fungsi lain yang diberikan oleh Kepala Badan.

## **1.2. Visi dan Misi**

Dalam menjalankan tugas dan fungsinya maka Loka POM di Kabupaten Aceh Tengah menjalankan Visi dan Misi Badan POM RI yaitu:

### **Visi :**

Obat dan Makanan aman, bermutu, dan berdaya saing untuk mewujudkan Indonesia maju yang berdaulat, mandiri, dan berkepribadian berlandaskan gotong royong.

**Misi :**

1. Membangun SDM unggul terkait Obat dan Makanan dengan mengembangkan kemitraan bersama seluruh komponen bangsa dalam rangka peningkatan kualitas manusia Indonesia.
2. Memfasilitasi percepatan pengembangan dunia usaha Obat dan Makanan dengan keberpihakan terhadap UMKM dalam rangka membangun struktur ekonomi yang produktif dan berdaya saing untuk kemandirian bangsa.
3. Meningkatkan efektivitas pengawasan Obat dan Makanan serta penindakan kejahatan Obat dan Makanan melalui sinergi pemerintah pusat dan daerah dalam kerangka Negara Kesatuan guna perlindungan bagi segenap bangsa dan memberikan rasa aman pada seluruh warga.
4. Pengelolaan pemerintahan yang bersih, efektif, dan terpercaya untuk memberikan pelayanan publik yang prima di bidang Obat dan Makanan.

**1.3. Budaya Organisasi**

Budaya organisasi Badan POM merupakan nilai-nilai luhur yang diyakini dan harus dihayati dan diamalkan oleh seluruh anggota Loka POM di Kabupaten Aceh Tengah dalam melaksanakan tugas. Nilai-nilai luhur yang hidup dan tumbuh berkembang dalam organisasi menjadi semangat bagi seluruh anggota organisasi dalam berkarsa dan berkarya.

Dengan memperhatikan tantangan dan perubahan lingkungan strategis serta berpedoman pada Rencana Strategis dan *Grand Strategi* Badan POM RI, pelaksanaan Pengawasan Obat dan Makanan di wilayah kerja Loka POM di Kabupaten Aceh Tengah dilaksanakan untuk mencapai Visi dan Misi dengan menerapkan budaya organisasi sebagai mesin pendorong peningkatan kinerja sumber daya manusia.

## **BUDAYA ORGANISASI BADAN POM**

1. Profesional  
Menegakkan profesionalisme dengan integritas, objektivitas, ketekunan dan komitmen yang tinggi.
2. Integritas  
Konsistensi dan keteguhan yang tak tergoyahkan dalam menjunjung tinggi nilai-nilai luhur dan keyakinan.
3. Kredibilitas  
Dapat dipercaya, dan diakui oleh masyarakat luas, nasional dan internasional.
4. Kerjasama Tim  
Mengutamakan keterbukaan, saling percaya dan komunikasi yang baik.
5. Inovatif  
Mampu melakukan pembaruan dan inovasi-inovasi sesuai dengan perkembangan ilmu pengetahuan dan kemajuan teknologi terkini.
6. Responsif/Cepat Tanggap  
Antisipatif dan responsif dalam mengatasi masalah.

### **1.4. Struktur Organisasi**

Sesuai Peraturan Badan Pengawas Obat dan Makanan Nomor 19 Tahun 2023 tentang Organisasi dan Tata Kerja Unit Pelaksana Teknis Pada Badan Pengawas Obat dan Makanan maka Loka POM di Kabupaten Aceh Tengah memiliki struktur organisasi yang terdiri dari Kepala dan Kelompok Jabatan Fungsional sesuai struktur sebagai berikut:



*Gambar 1.1 Struktur Organisasi Loka POM di Kabupaten Aceh Tengah*

### **1.5. Kegiatan Utama**

Kegiatan utama Loka POM di Kabupaten Aceh Tengah diuraikan dalam Rencana Strategis tahun 2019 – 2024 sebagai berikut :

1. Terwujudnya Obat dan Makanan yang memenuhi syarat.
2. Meningkatnya efektivitas pemeriksaan sarana Obat dan Makanan serta pelayanan publik.
3. Meningkatnya efektivitas komunikasi, informasi, edukasi Obat dan Makanan.
4. Meningkatnya efektivitas pemeriksaan produk dan pengujian Obat dan Makanan.
5. Meningkatnya efektivitas penindakan kejahatan Obat dan Makanan.
6. Terwujudnya tatakelola pemerintahan yang optimal.
7. Terwujudnya SDM Loka POM di Kabupaten Aceh Tengah yang berkinerja optimal.
8. Menguatnya laboratorium, pengelolaan data dan informasi pengawasan Obat dan Makanan.
9. Terkelolanya Keuangan Loka POM di Kabupaten Aceh Tengah secara Akuntabel.

## 1.6. Kegiatan Prioritas

Kegiatan prioritas Loka POM di Kabupaten Aceh Tengah tertuang dalam Rencana Kerja Tahun 2024 sebagai berikut:

*Tabel 1.1 Sasaran dan indikator kinerja*

<b>No.</b>	<b>Sasaran</b>	<b>Indikator Kinerja</b>	<b>Target</b>
1	Terwujudnya Obat dan Makanan yang memenuhi syarat	Persentase Obat yang memenuhi syarat	91
		Persentase Makanan yang memenuhi syarat	92,5
		Persentase Obat yang aman dan bermutu berdasarkan hasil pengawasan	93
		Persentase Makanan yang aman dan bermutu berdasarkan hasil pengawasan	74
		Persentase pangan fortifikasi yang memenuhi syarat	90
2	Meningkatnya efektivitas pemeriksaan sarana Obat dan Makanan serta pelayanan publik	Persentase keputusan/rekomendasi hasil inspeksi sarana produksi dan distribusi yang dilaksanakan	100
		Persentase keputusan/rekomendasi hasil inspeksi yang ditindaklanjuti oleh pemangku kepentingan	62
		Persentase keputusan penilaian sertifikasi yang diselesaikan tepat waktu	100
		Persentase sarana produksi Obat	65

No.	Sasaran	Indikator Kinerja	Target
		dan Makanan yang memenuhi ketentuan	
		Persentase sarana distribusi Obat dan Makanan yang memenuhi ketentuan	68
		Persentase UMKM yang memenuhi standar	79
3	Meningkatnya efektivitas komunikasi, informasi, edukasi Obat dan Makanan	Tingkat Efektifitas KIE Obat dan Makanan	90,5
4	Meningkatnya efektivitas pemeriksaan produk dan pengujian Obat dan Makanan	Persentase sampel Obat yang diperiksa dan diuji sesuai standar	50
		Persentase sampel Makanan yang diperiksa dan diuji sesuai standar	50
5	Meningkatnya efektivitas penindakan kejahatan Obat dan Makanan	Persentase keberhasilan penindakan kejahatan di bidang Obat dan Makanan	80
6	Terwujudnya tata kelola pemerintahan Loka POM di Kabupaten Aceh Tengah yang	Persentase implementasi rencana aksi Reformasi Birokrasi di lingkup Loka POM di Kabupaten Aceh Tengah	100
		Nilai AKIP	82,2

No.	Sasaran	Indikator Kinerja	Target
	optimal		
7	Terwujudnya SDM Loka POM di Kabupaten Aceh Tengah yang berkinerja optimal	Indeks Profesionalitas ASN Loka POM di Kabupaten Aceh Tengah	82
8.	Menguatnya laboratorium, pengelolaan data dan informasi pengawasan Obat Makanan	Indeks pengelolaan data dan informasi Loka POM di Kabupaten Aceh Tengah yang optimal	2,50
9.	Terkelolanya Keuangan Loka POM di Aceh Tengah secara Akuntabel	Nilai Kinerja Anggaran Loka POM di Kabupaten Aceh Tengah	91,8

## **BAB II**

### **KEADAAN UMUM DAN LINGKUNGAN**

Loka Pengawasan Obat dan Makanan di Kabupaten Aceh Tengah merupakan Unit Pelaksana Teknis Badan Pengawas Obat dan Makanan Republik Indonesia dan bagian integral dari pembangunan kesehatan, yang dapat mengantisipasi dinamika lingkungan strategis terkait kesehatan. Perubahan tersebut, baik yang berpengaruh secara langsung maupun tidak langsung pada sistem pengawasan obat dan makanan, harus dapat diantisipasi secara cepat dan tepat dalam rangka perlindungan kesehatan masyarakat dari risiko obat dan makanan yang tidak memenuhi syarat, ilegal, palsu, dan substandar.

Loka Pengawas Obat dan Makanan Kabupaten Aceh Tengah dalam meningkatkan efektifitas organisasi melaksanakan tugas dan fungsinya sesuai dengan karakteristik wilayah kerja dalam kegiatan inspeksi dan sertifikasi sarana produksi dan distribusi obat dan makanan serta kefarmasian, sertifikasi produk obat dan makanan, pengambilan sampling dan pengujian kimia mikrobiologi terhadap sampel, intelijen dan penyidikan, melaksanakan komunikasi informasi edukasi, pengaduan masyarakat, serta bekerjasama dibidang pengawasan obat dan makanan dan juga melaksanakan urusan tata usaha dan rumah tangga.

#### **2.1 LINGKUNGAN EKSTERNAL**

Berdasarkan Peraturan Badan Pengawas Obat dan Makanan Nomor 19 Tahun 2023 tentang organisasi dan tata kerja Unit Pelaksana Teknis pada Badan Pengawas Obat dan Makanan LOKA POM di Kabupaten Aceh Tengah memiliki wilayah kerja dengan 5 Kabupaten, 61 Kecamatan dan 1.271 desa, luas wilayah 19.487,45 km<sup>2</sup> (sekitar 33,98% luas wilayah Provinsi Aceh) dengan total penduduk 921.651 jiwa.



Gambar 2.1 Lingkup Wilayah Kerja Loka POM di Kabupaten Aceh Tengah

## A. DATA UMUM WILAYAH KERJA

### 1. Luas Wilayah Kerja

Luas wilayah kerja pengawasan untuk Loka POM di Aceh Tengah adalah 19.487,45 km<sup>2</sup> (sekitar 33,98% luas wilayah Provinsi Aceh), luas wilayah kerja dapat dilihat seperti tabel dibawah ini:

Tabel 2.1 Luas Wilayah Kerja Loka POM

NO	KABUPATEN	LUAS WILAYAH (km <sup>2</sup> )
1	Kabupaten Aceh Tengah	4.454,04
2	Kabupaten Bener Meriah	1.941,61
3	Kabupaten Gayo Lues	5.549,61
4	Kabupaten Nagan Raya	3.364,00
5	Kabupaten Aceh Tenggara	4.177,89
<b>TOTAL</b>		<b>19.487,15</b>

## 2. Jumlah Kabupaten

Cakupan wilayah kerja untuk Loka POM di Aceh Tengah terdiri dari 5 Kabupaten yaitu :

*Tabel 2.2 Cakupan wilayah kerja*

<b>NO</b>	<b>KABUPATEN</b>	<b>KECAMATAN</b>	<b>DESA</b>
1	Kabupaten Aceh Tengah	14	295
2	Kabupaten Bener Meriah	10	233
3	Kabupaten Gayo Lues	11	136
4	Kabupaten Nagan Raya	10	222
5	Kabupaten Aceh Tenggara	16	385
<b>TOTAL</b>		<b>61</b>	<b>1.271</b>

## 3. Pola transportasi Loka POM di wilayah kerja

Pola transportasi Loka POM di Kabupaten Aceh Tengah dimana daerahnya terdiri dari daratan sehingga menggunakan transportasi darat.

## 4. Lama waktu perjalanan ke wilayah kerja

Transportasi di wilayah Loka POM di Aceh Tengah sangat terbatas, baik transportasi antar kabupaten dan transportasi di dalam setiap kabupaten. Sarana transportasi yang tersedia hanya melalui jalur darat.

Kondisi geografis wilayah umumnya berupa dataran tinggi yang bergunung-gunung serta terdapat potensi bahaya longsor di beberapa titik lokasi perjalanan. Beberapa kawasan merupakan daerah terpencil dan terisolir serta termasuk wilayah hutan Taman Nasional Gunung Leuser (TNGL). Memiliki kondisi alam yang indah

menjadi daerah tujuan wisata yang sangat potensial di Provinsi Aceh dengan keunikan budaya, adat istiadat dan kuliner khas.

Kondisi geografis dan waktu tempuh setiap kabupaten di wilayah Loka POM Aceh Tengah sebagai berikut:

1. Kabupaten Aceh Tengah luas 4.454,04 km<sup>2</sup>, dengan 14 kecamatan dan 295 desa. Pola transportasi yang bisa digunakan adalah transportasi darat dengan lama perjalanan sekitar 30 menit jam sampai 3 jam (one way). Waktu yang diperlukan untuk bertugas di wilayah kerja Kabupaten Aceh Tengah adalah satu hari sebagai perjalanan dinas dalam kota.
2. Kabupaten Bener Meriah luas 1.941,61 km<sup>2</sup>, dengan 10 kecamatan dan 233 desa. Pola transportasi yang bisa digunakan adalah transportasi darat dengan lama perjalanan sekitar 1 jam sampai 3,5 jam (one way). Waktu yang diperlukan untuk bertugas di wilayah kerja Kabupaten Bener Meriah adalah satu hari sebagai perjalanan dinas luar kota.
3. Kabupaten Gayo Lues luas 5.549,91km<sup>2</sup>, dengan 11 kecamatan dan 136 desa. Pola transportasi yang bisa digunakan adalah transportasi darat dengan lama perjalanan sekitar 5 jam sampai 8 jam (one way). Waktu yang diperlukan untuk bertugas di wilayah kerja Kabupaten Gayo Lues minimal tiga hari sebagai perjalanan dinas luar kota.
4. Kabupaten Nagan Raya luas 3.364 km<sup>2</sup>, dengan 10 kecamatan dan 222 desa. Pola transportasi yang bisa digunakan adalah transportasi darat dengan lama perjalanan sekitar 5 jam sampai 8 jam (one way). Waktu yang diperlukan untuk bertugas di wilayah kerja Kabupaten

Nagam Raya minimal tiga hari sebagai perjalanan dinas luar kota.

5. Kabupaten Aceh Tenggara seluas 4.177,89km<sup>2</sup> dengan 16 kecamatan dan 385 desa. Pola transportasi yang bisa digunakan adalah transportasi darat dengan lama perjalanan sekitar 8 jam sampai 11 jam (one way). Waktu yang diperlukan untuk bertugas di wilayah kerja Kabupaten Aceh Tenggara minimal tiga hari sebagai perjalanan dinas luar kota.

## **B. JUMLAH SASARAN PENGAWASAN MENURUT KABUPATEN**

Jumlah sasaran pengawasan pada Loka POM di Kabupaten Aceh Tengah dengan 5 wilayah kerja pada periode tahun 2024 dapat dilihat pada tabel berikut:

*Tabel 2.3 Jumlah sasaran Pengawasan*

No	Sarana Sasaran Pengawasan	Distribusi					Jumlah
		Aceh Tengah	Bener Meriah	Gayo Lues	Nagan Raya	Aceh Tenggara	
1	2	3	4	5	6	7	8
1	Jumlah Industri Farmasi	0	0	0	0	0	0
2	Fasilitas bahan baku obat/produk biologi/sarana khusus	0	0	0	0	0	0
3	Jumlah industri obat tradisional (IOT)	0	0	0	0	0	0
4	Jumlah industri ekstra bahan alam (IEBA)	0	0	0	0	0	0
5	Jumlah Usaha kecil obat tradisional (UKOT)	0	0	0	0	0	0

6	Jumlah usaha mikro obat tradisional (UMOT)	0	1	0	0	0	1
7	Jumlah industri farmasi yang memproduksi suplemen kesehatan	0	0	0	0	0	0
8	Jumlah industri farmasi yang memproduksi obat kuasi	0	0	0	0	0	0
9	Industri Pangan memproduksi seplemen kesehatan	0	0	0	0	0	0
10	Jumlah industyri kosmetik	1	0	0	0	0	0
11	Jumlah industri farmasi/industri obat tradisional yang memproduksi kosmetik	0	0	0	0	0	0
12	Jumlah industri pangan	12	12	1	4	5	34
13	Jumlah industri rumah tangga pangan	266	111	27	26	50	480
14	Jumlah pedagang besar farmasi	0	0	0	0	0	0
15	Jumlah apotek	33	29	19	15	44	140
16	Jumlah toko obat	36	33	8	19	16	112
17	Jumlah Instansi farmasi pemerintah	1	1	1	1	1	5
18	Jumlah Rumah Sakit	3	2	1	1	3	10
19	Jumlah Puskesmas	17	13	12	14	17	73
20	Jumlah klinik	2	7	2	7	3	22

21	Jumlah lain-lain (praktek dokter dan bidan)	0	0	0	0	0	0
22	Jumlah kantor kesehatan pelabuhan	0	0	0	0	0	0
23	Jumlah fasilitas distribusi obat tradisional	69	62	35	27	60	253
24	Jumlah fasilitas distribusi suplemen kesehatan	69	62	35	27	60	253
25	Jumlah fasilitas distribusi kosmetik	0	0	0	0	0	0
26	Jumlah klinik kecantikan	9	0	0	0	0	0
27	Jumlah sarana peredaran pangan olahan	0	0	0	0	0	0
28	Jumlah sekolah serta jumlah murid SD menurut kabupaten						

Jumlah sekolah serta jumlah murid SD Negeri/Swasta di wilayah Loka POM Aceh Tengah sebagai berikut (sumber data [www.dapo.dikdasmen.go.id/sp/1/060000](http://www.dapo.dikdasmen.go.id/sp/1/060000)) :

*Tabel 2.4 Jumlah sekolah dasar di wilayah kerja*

NO	KABUPATEN	SEKOLAH DASAR		JUMLAH MURID
		NEGERI	SWASTA	
1	Kabupaten Aceh Tengah	190	12	20.350
2	Kabupaten Bener Meriah	127	7	17.953
3	Kabupaten Gayo Lues	85	7	11.324
4	Kabupaten Nagan Raya	133	3	15.941
5	Kabupaten Aceh Tenggara	141	46	24.307
<b>Total</b>		<b>676</b>	<b>75</b>	<b>71.560</b>

## **2.2 LINGKUNGAN INTERNAL (KAPASITAS UPT BPOM)**

### **A. LUAS TANAH (m<sup>2</sup>)**

Loka POM Kabupaten Aceh Tengah beralamat di Jl. Abdul Wahab Lr. Uluh Kuning Kute Lot Kebanyakan Kabupaten Aceh Tengah, berdiri diatas tanah seluas 3.000 (m<sup>2</sup>). Dengan pemanfaatan tanah untuk gedung, halaman dan tempat parkir.

### **B. LUAS BANGUNAN (m<sup>2</sup>)**

Kantor Loka POM telah memiliki bangunan sendiri dimana terdiri dari 2 lantai dengan total luas bangunan 850 m<sup>2</sup>, dalam menunjang tingkat pelayanan bangunan dibuat sedemikian rupa sesuai dengan fungsinya untuk memberikan kenyamanan dalam berkerja, serta bangunan memiliki beberapa ruang seperti, ruang kepala, ruang resepsionis, ruang tata usaha, ruang penindakan, ruang pengujian, ruang rapat, mushola, ruang laktasi, ruang bermain, dan dapur. Ruang-ruang tersebut dibuat untuk menunjang pelayanan sesuai dengan SOP.



### **C. STATUS KEPEMILIKAN TANAH**

Untuk Loka POM Aceh Tengah status kepemilikan tanah merupakan sertifikat hak pakai atas nama Badan POM, hibah ke-1 dari Pemda Aceh Tengah SHP No. 01.09.12.14.4.00006

dan ke-2 SHP No. 01.09.12.14.4.000009.

#### **D. RUMAH DINAS**

Untuk saat ini rumah dinas masih berstatus sewa yang digunakan untuk memenuhi kebutuhan operasional kepala. Rumah tersebut beralamat di Perumnas Pinangan Lr. III Kecamatan Kebayakan Kabupaten Aceh Tengah.

#### **E. PENERANGAN**

Loka POM Aceh Tengah menggunakan :

1. PLN : 13.200 VA
2. Generator : 7.500 VA

#### **F. SARANA KOMUNIKASI**

Sarana Komunikasi pada Loka POM sebagai berikut :

1. No Telephone/Fax : 08116877377
2. Alamat Email : [loka.acehtengah@gmail.com/](mailto:loka.acehtengah@gmail.com)  
[Loka\\_acehtengah@pom.go.id](mailto:Loka_acehtengah@pom.go.id)
3. Facebook : lokapom\_acehtengah
4. Instagram : Lokapom.Acehtengah

#### **G. SUMBER AIR**

1. PAM : PDAM
2. Sumur

#### **H. KENDARAAN**

1. Roda Empat
  - Satu unit mobil dinas merk toyota Veloz dengan status sewa.
  - Satu unit mobil laboratorium keliling merk Mitsubishi Triton Tahun 2017 tahun berstatus aset BPOM
2. Roda Dua

Honda Vario Tahun 2020 berstatus aset BPOM berjumlah 1

(satu) unit.

## I. SUMBER DAYA MANUSIA

Jumlah pegawai Loka POM Aceh Tengah tahun 2024 berjumlah 26 orang yaitu:

1. ASN sebanyak 14 orang yang terbagi dalam berbagai fungsi diantaranya kepala Loka 1 orang, pejabat farmasi makanan sebanyak 8 orang, fungsional perencana sebanyak 1 orang, pranata komputer 1 orang, analis sumber daya manusia aparatur sebanyak 1 orang, analis obat dan makanan sebanyak 1 orang dan analis perencanaan sebanyak 1 orang.
2. PPPK sebanyak 3 orang
3. PPNPN sebanyak 3 orang
4. Tenaga Ahli Daya (outsourcing) sebanyak 6 orang yang diantaranya security sebanyak 2 orang, tenaga kebersihan (cleaning service) sebanyak 2 orang, pengemudi sebanyak 1 orang dan resepsionis sebanyak 1 orang.

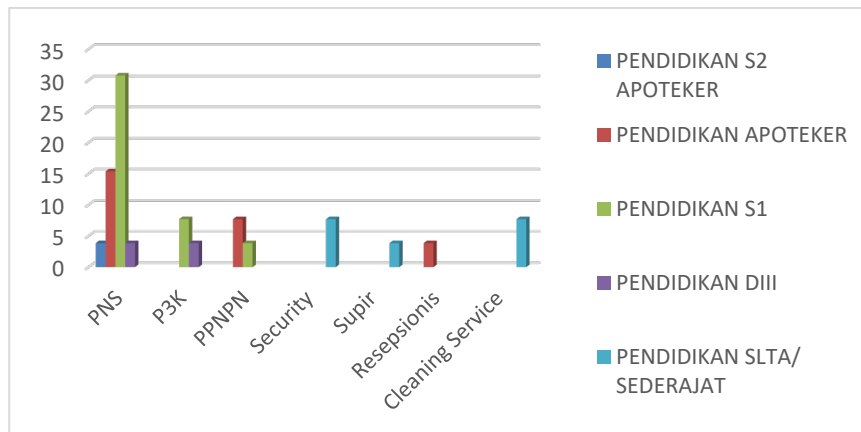

Gambar 2.2 grafik persentase jumlah pegawai menurut jenjang pendidikan

Dari tabel dan gambar diatas dapat diketahui jumlah persentase tingkat pendidikan pada pegawai Loka POM Aceh Tengah dengan jenjang pendidikan S2 Apoteker sebanyak 1 orang dengan persentase (4%), jenjang pendidikan S1 Apoteker sebanyak 4 orang dengan persentase (14%), untuk jenjang pendidikan SI sebanyak 11 orang

dengan jumlah persentase (31%), jenjang pendidikan diploma III sebanyak 2 orang dengan persentase (4%) dan untuk jenjang pendidikan tamat SMU/ sederajat sebanyak 5 orang dengan jumlah persentase (8%).

Sumber daya manusia pada rentang usia di lingkungan Loka POM Aceh Tengah memiliki rentang usia 27 sampai dengan 50 tahun yaitu:

<b>UMUR (TAHUN)</b>	<b>JUMLAH</b>
20 – 24	0
25 – 29	6
30 – 34	10
35 – 39	6
40 – 44	2
45 – 49	1
50 – 55	1
≥ 56	0

Dengan rentang usia Pegawai antara 25-29 tahun Generasi Z sebanyak 6 orang dengan persentase (24%), Pegawai dengan rentang usia 30-34 tahun Generasi Y sebanyak 10 orang dengan persentase (40%), Pegawai dengan usia 35-39 tahun sebanyak 6 orang dengan persentase (24%), Pegawai dengan rentang usia 40-44 tahun sebanyak 2 orang dengan persentase (8%), untuk pegawai dengan rentang usia 45-49 tahun Generasi X sebanyak 1 orang dengan persentase (4%) sementara untuk pegawai dengan rentang usia 50-55 tahun sebanyak 1 orang dengan persentase (4%). Hal ini dapat terlihat pada digram dibawah.

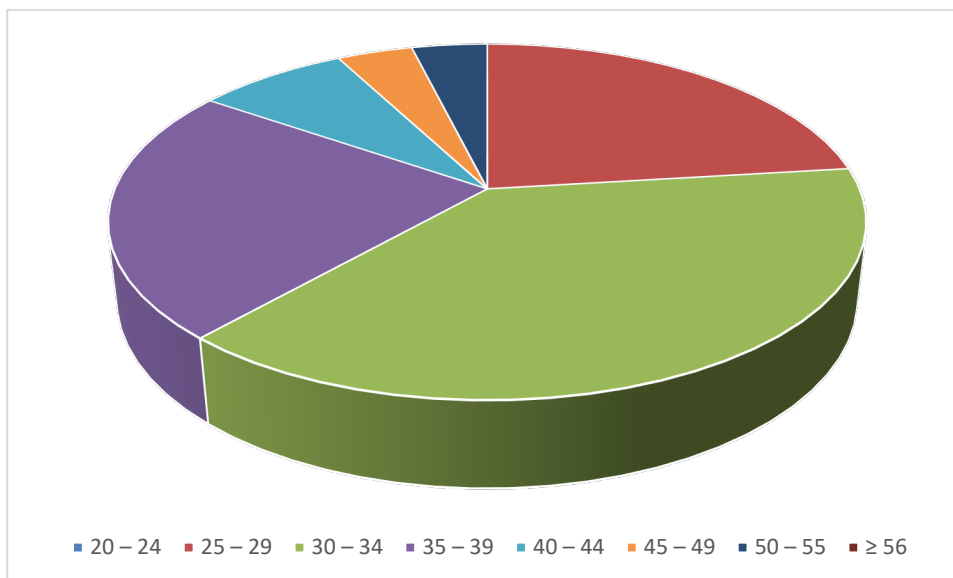

Gambar 2.3 Grafik Pegawai dengan persentase rentang usia

Apabila dikelompokkan kedalam gender jumlah pegawai Loka POM Aceh Tengah yakni laki-laki berjumlah 12 orang dengan persentase (46%) sementara untuk jumlah perempuan sebanyak 14 orang dengan persentase (54%). Hal ini menunjukkan bahwa pegawai perempuan lebih dominan dibandingkan dengan pegawai laki-laki.

## **J. PROFIL KEMAMPUAN KERJA TENAGA PENGUJI (BERDASARKAN JUMLAH SAMPEL DAN PARAMETER)**

### 1. Pengujian Cepat (*Rapid Test Kit*)

Loka POM di Kabupaten Aceh Tengah telah melaksanakan fungsi pengujian menggunakan metode pengujian cepat (*rapid test kit*) menggunakan mobil laboratorium keliling. Pengujian cepat dilakukan dalam rangka pengawasan keamanan pangan jajanan di kantin sekolah, pasar dan makanan berbuka puasa. Ruang lingkup pengujian cepat adalah bahan berbahaya yang sering disalahgunakan dalam pangan yaitu Boraks,

Formalin, *Rhodamine B*, dan *Methanil Yellow*.



## 2. Pengujian Laboratorium

Loka POM Kabupaten Aceh Tengah memiliki fasilitas laboratorium sehingga mampu melakukan pengujian sampel rutin dan sampel pihak ketiga. Jumlah penguji sebanyak 5 (lima) orang dan telah memiliki kompetensi pengujian dasar dan lanjutan. Jumlah sampel yang diuji sebanyak 280 dengan jumlah parameter uji sebanyak 12 sampel dan kemampuan kerja per orang pertahun sebanyak 57 sampel. Pengujian menggunakan metode analisa yang dikembangkan oleh Pusat Pengujian dan Pengembangan Obat dan Makanan (P3OMN).

### **K. PELATIHAN UJIAN PROFISIENSI**

Loka POM Kabupaten Aceh Tengah tidak yang melakukan uji profisiensi.

### **L. JUMLAH PERALATAN LABORATORIUM PENGUJIAN SESUAI STANDAR MINIMAL**

Sesuai dengan Peraturan Pengawas Obat dan Makanan Nomor 24 Tahun 2022 tentang Perubahan Kedua atas Peraturan Badan Pengawas Obat dan Makanan Nomor 22 Tahun 2020 tentang Organisasi dan Tata Unit Pelaksana Teknis di Lingkungan Loka

POM Kabupaten Aceh Tengah dengan ruang lingkup pengujian cepat adalah rapid test pengujian boraks, formalin, rhodamine B dan methanil yellow dengan peralatan laboratorium pengujian sesuai standar. Daftar instrumen, alat gelas dan baku pembanding dapat dilihat pada tabel berikut:

*Tabel 2.5 Daftar Instrumen Laboratorium*

<b>No</b>	<b>Nama Alat</b>	<b>Merek/ Type</b>	<b>Tahun</b>	<b>Kondisi</b>
1	AUTOMATIC DESICCATOR	Duran Novus	2024	Baik
2	FUME HOOD	Esco	2024	Baik
3	HOT PLATE	Daihan Labtech	2024	Baik
4	MIKROPIPET 100 - 1000 uL	Eppendorf 1-channel	2024	Baik
5	TIMBANGAN ANALITIK	Electronic Balance	2024	Baik
6	UV CABINET / LAMPU UV	Merck UV 254nm	2024	Baik

*Tabel 2.6 Daftar Alat Gelas*

<b>No.</b>	<b>Nama Barang</b>	<b>Jumlah Unit</b>
1	Beaker glass 100 mL	3
2	Beaker glass 2000 mL	3
3	Botol semprot	4
4	Laboratory bottle clear with screw cap 100 mL	15
5	Laboratory bottle clear with screw cap 2000 mL	5
6	Pumpset Karet	3
7	Rak tabung reaksi	3
8	Tabung reaksi 23-28ml, tutup ulir	420
9	Botol Reagen Coklat Tututp Ulir 100 ml	1
10	Botol Reagen Coklat Tututp Ulir 250 ml	2
11	Aluminium Foil	2
12	Termometer	1
13	Pinset Stainless Steel	2
14	Pipet Tetes Bulb Merah	1

15	TLC Silica Gel 60 F254 10x10	1
16	Kertas Saring Diameter 15 cm (100 lembar) untuk filtrasi	100
17	TC Colour File	1
18	Chamber KLT 10x10	4
19	Pipa Kapiler 5 uL	1
20	Vial Kaca Bertutup Ulir	12

*Tabel 2.7 Daftar Baku Pembanding Pengujian*

No.	Nama Baku Pembanding	Bobot	Jumlah
1	Haloperidol BPFİ	200 mg	1 vial
2	Tramadol Hidroklorida BPFİ	200 mg	1 vial
3	Triheksifenidil Hidroklorida BPFİ	200 mg	1 vial
4	Alprazolam BPFİ	200 mg	1 vial
5	Lorazepam BPFİ	200 mg	1 vial



*Gambar Peralatan Laboratorium*

## M. SERTIFIKASI/AKREDITASI

Loka POM Kabupaten Aceh Tengah memiliki Sertifikasi Quality Management System - Requirements SNI ISO 90001 : 2015.



## N. KERJASAMA SERTIFIKASI REKOGNISI DAN PENGHARGAAN

### 1. Perjanjian Kerja Sama

Dalam rangka meningkatkan efektifitas pengawasan obat dan makanan, Loka POM di Kabupaten Aceh Tengah telah melakukan kegiatan koordinasi dan advokasi berupa perjanjian kerja sama dengan berbagai stake holder terkait. Loka POM Kabupaten Aceh Tengah telah memiliki perjanjian kerjasama dengan Dinas Penanaman Modal dan Pelayanan Terpadu Satu Pintu pada Pemerintah Kabupaten Aceh Tengah dalam rangka Penyelenggaraan Pelayanan Publik pada Mal Pelayanan Publik di Kabupaten Aceh Tengah Nomor.

800/18/Dpmpstp/2025 dan Nomor. KS.01.01.IC.01.25.04 Tanggal 20 Januari 2025, dimana kegiatan kerjasama tersebut diharapkan dapat saling berkolaborasi dalam rangka mendukung pelaksanaan kegiatan MPP di Kabupaten Aceh Tengah, serta dapat mengoptimalkan anatar pihak terkait dalam mewujudkan pelaksaasn kegiatan MPP dan meningkatkan efektivitas, dan kualitas pelayanan publik.

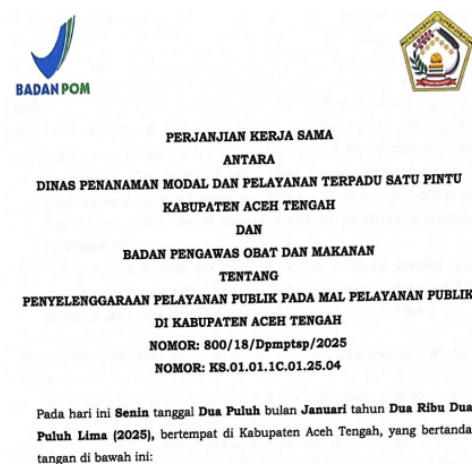

2. Loka POM Kabupaten Aceh Tengah membuat kesepakatan kerjasama (MoU) dengan Kabupaten Gayo Lues dalam pengawasan obat dan pelayanan terpadu ruang lingkup kerjasamanya antara lain mencakup:
  1. Pengawasan dan tindak lanjut hasil pengawasan obat dan makanan.
  2. Pembinaan dan sertifikasi sarana produksi industri rumah tangga pangan.
  3. Pengujian laboratorium untuk contoh (sampel) obat.
  4. Pemberian komunikasi, informasi dan edukasi kepada masyarakat.
  5. Penguatan jejaring pengawasan keamanan pangan terpadu.

3. Pembentukan Tim Terpadu Peningkatan Efektifitas Pengawasan Obat dan Makanan. Dalam rangka melaksanakan Inpres No. 3 Tahun 2017 tentang Peningkatan Efektifitas Pengawasan Obat Makanan serta Permendagri No. 41 Tahun 2018 tentang Peningkatan Efektifitas Pengawasan Obat Makanan maka kepada Pemerintah Kabupaten. Wujud bentuk komitmen koordinasi dan kerja sama tersebut adalah pembentukan Tim Koordinasi Peningkatan Pengawasan Obat Makanan di setiap kabupaten yaitu Kabupaten Aceh Tengah, Kabupaten Bener Meriah, Kabupaten Aceh Tenggara, Kabupaten Gayo Lues.

*Tabel 2.8 Pembentukan Tim Efektifitas Pengawasan Obat dan Makanan*

<b>No</b>	<b>Bentuk Kerjasama</b>	<b>Kabupaten</b>	<b>Keterangan (Nomor SK)</b>
1.	Tim Efektifitas Pengawasan Obat Makanan	Aceh Tengah	440/84/Dinkes/2019
		Bener Meriah	500/583/SK/2019
		Gayo Lues	440/615/ 2023
		Aceh Tenggara	440/220/2019

4. Kerjasama dan koordinasi dalam berbagai tim terkait fungsi pengawasan Obat dan Makanan. Loka POM di Aceh Tengah juga terlibat aktif dalam Tim Jejaring Keamanan Pangan Kabupaten Aceh Tengah, Tim Percepatan Penurunan Stunting. Rincian kerja sama dengan stake holder terkait sebagai berikut :

Tabel 2.9 Bentuk Kerja Sama Loka POM di Kabupaten Aceh Tengah

No	Bentuk Kerjasama	Kabupaten	Keterangan (Nomor SK)
1.	Tim Jejaring Keamanan Pangan	Aceh Tengah	521.1/480/2023
2.	Tim Percepatan Penurunan Stunting (TPPS)	Aceh Tengah	260/17/DKBPPPA/2023

### 5. Forum Konsultasi Publik

Dalam rangka mempublikasikan serta menjangkau berbagai aspirasi terkait layanan publik Loka POM di Kabupaten Aceh Tengah kepada Masyarakat umum telah dilaksanakan Forum Konsultasi Publik. Kegiatan dilaksanakan tanggal 30 September di Aula Gedung Kantor Loka POM di Aceh Tengah.



Kegiatan Forum Konsultasi Publik tersebut dihadiri lintas sektor kelompok Pentaheliks yaitu pemerintah, pelaku usaha, akademisi, komunitas masyarakat dan media sebagai berikut:

1. Pemerintahan yang diwakili oleh Dinas Penanaman Modal dan Perizinan dan Penanaman Terpadu Satu Pintu

- (DPMPTSP), Dinas Perindustrian dan Perdagangan, Dinas Kesehatan, Dinas Pangan;
2. Pelaku usaha yang diwakili oleh pelaku usaha pangan dan obat tradisional;
  3. Organisasi Kemasyarakatan diwakili oleh kelompok PKK, organisasi profesi;
  4. Perguruan Tinggi yang mewakili unsur Pendidikan;
  5. Media massa.
6. Sertifikat/peghargaan yang diraih oleh Loka POM Kabupaten Aceh Tengah yaitu ada 4 penghargaan :
1. Penghargaan yang diberikan Badan POM Kepada Loka POM di Kabupaten Aceh Tengah sebagai Unit Penyelenggara Pelayanan Publik Tahun 2024 dengan Indeks Pelayanan Kategori BAIK.



2. Penghargaan yang diberikan oleh KPPN sebagai Kategori Pengguna Digital Payment Terbaik Periode Semester II Tahun Anggaran 2004 dengan peringkat TERBAIK II.



3. Penghargaan yang diberikan oleh Badan POM sebagai Anugrah Keterbukaan Informasi Publik dilingkungan BPOM kategori PPID Pelaksanaan UPT Loka POM sebagai Badan Publik Informatif.



4. Penghargaan yang diberikan oleh Badan POM atas Kontribusi Aktif Dalam Aksi Nyata Pengendalian Resistensi Antimikroba.



## O. PENGADAAN BARANG DAN JASA

Pengadaan barang/jasa Loka POM di Aceh Tengah tahun Anggaran 2024 adalah sebagai berikut :

*Tabel 2.10 Daftar Pengadaan barang dan jasa Tahun Anggaran 2024*

<b>NO</b>	<b>URAIAN PENGADAAN</b>	<b>ANGGARAN (Rp)</b>
1	Test Kit	36,450,000
2	Meja Kantor Setengah Biro	6,750,000
3	Scanner	7,926,500
4	Printer	16,890,000
5	Lemari Asam Portable	110,950,050
6	Perangkat Sound System	19,125,000
7	Meja Podcast	4,583,250
8	Sofa	3,600,000
9	Lemari Arsip	3,375,000
10	Alat Bermain Ruang Anak	3,375,000
11	Box Camera	5,633,250
12	Sofa VIP	6,750,000
13	Desicator	10,793,000
14	Timbangan Analitik Anak Timbangan	31,530,000
15	Micropipet	9,545,000
16	Setrika Mini Portable	5,287,500
17	Twin Trough Chamber	30,510,000
18	Hotplate	7,875,000
19	ETHANOL A-1035-4LT & ACETIC ACID GLACIAL A-1001-2.5LT	1,710,000
20	POTASSIUM IODIDE 500GR, KALIUM IODIDA	2,351,280
21	SILICONE GREASE 100 G MERCK	3,313,350
22	H2O AMMONIA SOLUTION 25% 2.5LT	834,465
23	METHANOL FOR ANALYSIS EMSURE, ETHYL ACETATE FOR ANALYSIS, Sodium Nitrite 100 G	2,515,260

24	GRM5656-500G BISMUTH(III) SUBNITRATE, HI-AR, BRAND HIMEDIA	3,960,580
25	Alat dan Bahan Penunjang Pengujian	6,462,800
26	Sulfuric Acid 95-97% 2,5 L	2,138,760
27	Alat dan Bahan Penunjang Pengujian	7,422,000
28	Formaldehyde solution about 37% - 1 Liter	2,100,000
<b>JUMLAH</b>		<b>347,294,245</b>

**P. Anggaran (volume menurut jenis dan sumbernya)**

Dalam melaksanakan kegiatan Loka POM memiliki ketersediaan Anggaran Tahun 2024 bersumber dari APBN dalam DIPA Nomor SP DIPA-063.01.2.690463/2024 Tanggal 31 Januari 2024 meliputi Rupiah Murni dengan persentase realisasi 97,13% besaran pagu dan realisasi dapat dilihat pada tabel di bawah ini:

*Tabel 2.11 Jumlah Anggaran Tahun 2024*

<b>Jenis Belanja</b>	<b>Pagu</b>	<b>Realisasi</b>	<b>% Realisasi</b>
Pegawai (51)	2.217.927.000	2.216.346.397	99,93%
Barang (52)	2.332.434.000	2.293.402.793	98,33%
Modal (53)	512.076.000	407.371.841	79,55%
<b>Jumlah</b>	<b>5.062.437.000</b>	<b>4.917.121.031</b>	<b>97,13%</b>

**Q. Laporan Penerimaan PNBPN**

Loka POM di Kabupaten Aceh Tengah tidak memiliki Penerimaan Negara Bukan Pajak (PNBP).

**BAB III**  
**HASIL KEGIATAN PENGAWASAN OBAT DAN MAKANAN**

**3.1 PENGAWASAN KEAMANAN, MUTU, DAN KEMANFAATAN OBAT**

**A. PEMERIKSAAN SARANA DISTRIBUSI OBAT DAN PELAYANAN KEFARMASIAN**

**1. *Sampling* dan pengujian laboratorium obat menurut parameter uji**

Dilakukan *sampling* dan pengujian laboratorium untuk target obat di tahun 2024 sebanyak 110 sampel dan selesai dilakukan uji sebanyak 110 dengan metode target sebanyak 22 sampel dan random sebanyak 88 sampel terdapat 4 sampel yang tidak memenuhi syarat dengan jumlah persentase 4,54 % sedangkan untuk jumlah yang memenuhi syarat sebanyak 106 sampel dengan jumlah persentase 96,36%. Sedangkan untuk pengujian sederhana dilakukan sebanyak 5 sampel dengan hasil 100% memenuhi syarat.

**2. Pemeriksaan fasilitas distribusi obat**

Pengawasan pada Loka POM di Kabupaten Aceh Tengah untuk Tahun 2024 telah dilakukan pemeriksaan sarana distribusi dan pelayanan obat, yang meliputi Instansi Farmasi Kabupaten (IFK), Apotek, Rumah Sakit, Puskesmas, Apotek, Toko Obat dan Klinik Kesehatan dengan rincian sebagai berikut :

*Tabel 3.1 Hasil pemeriksaan Sarana Distribusi Obat*

No	Jenis Sarana	Aceh Tengah			Bener Meriah			Gayo Lues			Nagan Raya			Aceh Tenggara			TOTAL			% MK
		Jumlah	MK	TMK	Jumlah	MK	TMK	Jumlah	MK	TMK	Jumlah	MK	TMK	Jumlah	MK	TMK	Jumlah	MK	TMK	
1	IFK	1	0	1	1	1	0	1	0	1	1	1	0	1	0	1	5	2	3	40.00

2	IFRS	1	1	0	1	1	0	1	1	0	2	1	0	1	2	0	6	6	0	100.00
3	Puskesmas	8	8	0	6	5	1	2	2	0	1	1	0	4	3	1	21	19	2	90.48
4	Apotek	19	14	5	11	9	2	1	1	0	7	5	2	18	13	5	56	42	14	75.00
5	Toko Obat	4	2	2	4	2	2	1	1	1	2	0	1	3	0	3	14	5	9	35.71
6	Klinik Kesehatan	1	1	0	5	4	1	2	2	0	2	2	0	1	1	0	11	10	1	90.91
<b>TOTAL</b>		<b>34</b>	<b>26</b>	<b>8</b>	<b>28</b>	<b>22</b>	<b>6</b>	<b>8</b>	<b>7</b>	<b>2</b>	<b>15</b>	<b>10</b>	<b>3</b>	<b>28</b>	<b>19</b>	<b>10</b>	<b>113</b>	<b>84</b>	<b>29</b>	<b>74.34</b>

Dari keseluruhan sarana kefarmasian dan sarana distribusi obat dilakukan pada 113 sarana dengan hasil pengawasan 84 sarana Memenuhi Ketentuan dan 29 sarana Tidak Memenuhi Ketentuan sehingga capaian sarana Memenuhi Ketentuan sebesar 74,34%. Adapun rincian sarana yang diperiksa adalah 5 sarana Instalasi Farmasi Kabupaten, 6 sarana Instalasi Farmasi Rumah Sakit, 21 sarana Puskesmas, 11 sarana Klinik, 56 sarana Apotek, dan sebanyak 14 sarana Toko Obat Berizin.

Nilai sarana distribusi obat dan pelayanan kefarmasian yang memenuhi ketentuan lebih besar dari target kinerja utama yaitu 100%. Secara umum hasil pemeriksaan menunjukkan bahwa sarana memenuhi ketentuan (MK) sebesar 74,34% lebih besar dari sarana tidak memenuhi ketentuan (TMK) sebesar 25,66%. Masih terdapat sarana tidak memenuhi ketentuan (TMK) sehingga masih dibutuhkan pembinaan dan pengawasan yang lebih intens. Sedangkan berdasarkan kategori temuan, secara umum masih berupa temuan administratif terkait perizinan, pengadaan dari sesama apotek, pengelolaan dan penyimpanan obat, penyerahan obat tanpa resep serta pelaporan yang tidak tertib.

Sebagai rincian hasil pemeriksaan dapat dijabarkan sebagai berikut:

**a. Pemeriksaan Sarana Instalasi Farmasi Kabupaten (IFK)**

Pemeriksaan Sarana Instalasi Farmasi Kabupaten (IFK) telah dilakukan pada 5 Kabupaten wilayah kerja dimana sarana dengan rincian hasil pemeriksaan dan jumlah target terhadap 5 sarana dimana terdapat 40,00% yang memenuhi ketentuan (MK).

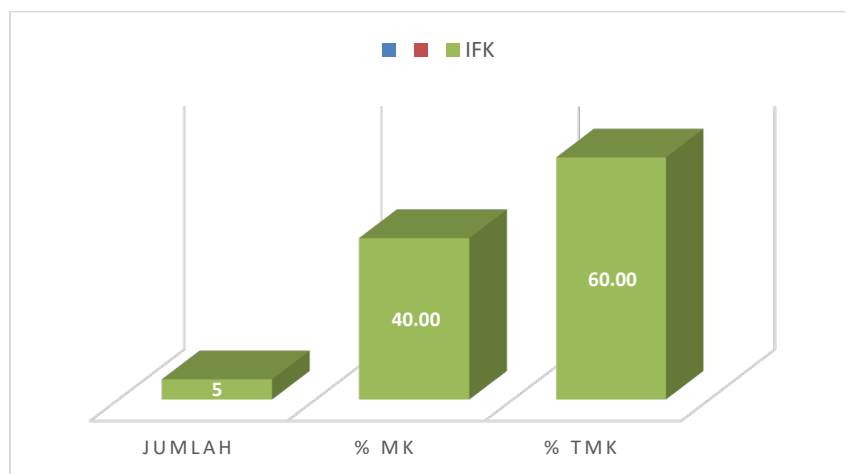

*Gambar 3.1 Digram Persentase Sarana IFK*

Beberapa kategori temuan yang ditemukan adalah:

- Pengelolaan obat rusak kadaluarsa masih belum dilakukan sesuai ketentuan;
- Masih ditemukan penyimpanan obat rusak dan kadaluarsa yang bercampur bercampur dengan obat yang masih baik;
- Belum tersedia termometer terkalibrasi untuk monitoring suhu vaksin.
- Penyimpanan pada area Gudang bersentuhan langsung dengan lantai & dinding

Terhadap sarana yang melanggar telah ditindaklanjuti dengan diberikan sanksi peringatan dan sanksi peringatan keras. Terhadap sarana yang memenuhi ketentuan diberikan tindaklanjut berupa pembinaan.

## b. Pemeriksaan sarana IFRS

Hasil pemeriksaan sarana IFRS terdapat sebanyak 6 sarana pemeriksaan dari 9 jumlah rumah sakit yang ada, terdapat 6 sarana yang memenuhi ketentuan sehingga persentase capaiannya sebesar 100%. Terhadap sarana yang memenuhi ketentuan diberikan tindaklanjut berupa pembinaan untuk dapat dipertahankan.

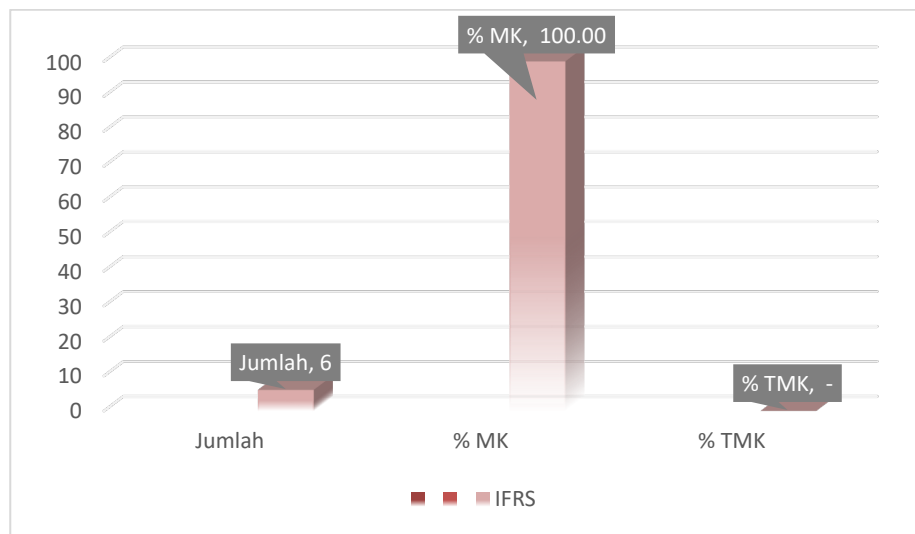

Gambar 3.2 Diagram Persentase Sarana IFRS

## c. Pemeriksaan terhadap 21 sarana Puskesmas

Terdapat 21 sarana pada puskesmas di 4 wilayah kerja loka POM Aceh Tengah dari 73 jumlah puskesmas yang ada, dengan persentase capaian 90,48% dan 19 sarana yang memenuhi ketentuan (MK) serta terdapat 2 sarana yang ditemukan tidak memenuhi ketentuan (TMK).

Beberapa kategori temuan yang ditemukan adalah :

- Pengarsipan dokumen pengadaan (SP & Faktur; LPLPO & SBBK) tidak sesuai dengan ketentuan (Ada namun tidak tersip dengan baik).
- Ruang penyimpanan obat belum memenuhi ketentuan
- Penyimpanan vaksin di kulkas dan tidak dilakukan monitoring

suhu.

- Tidak ada pemantauan suhu maupun kelembaban.
- Pengadaan obat JKN masih dilakukan di apotek dan tidak dilakukan di PBF

Sarana yang tidak memenuhi ketentuan telah dilakukan tindak lanjut dari hasil pengawasan, dan yang melanggar telah diberikan sanksi berupa peringatan.

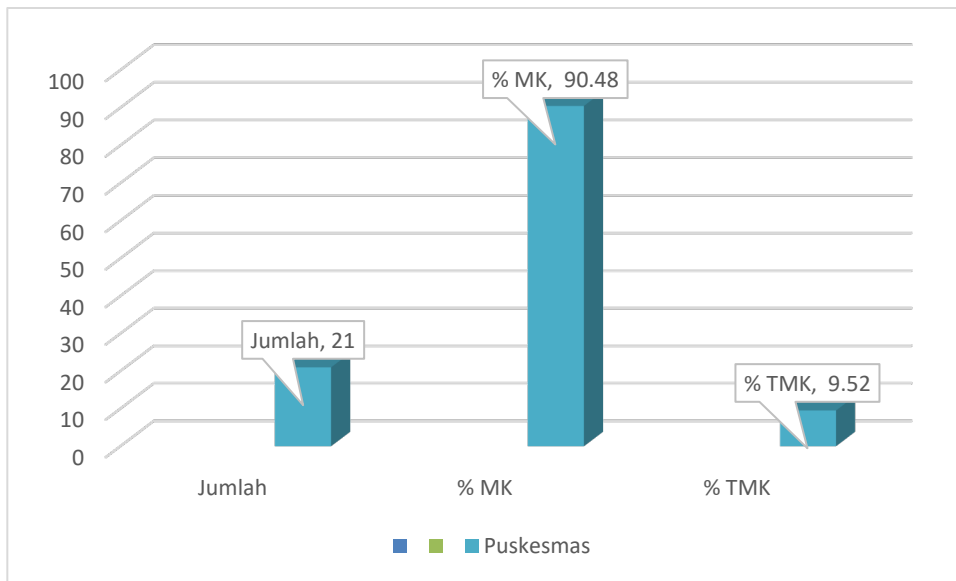

Gambar 3.3 Diagram Persentase Sarana Puskesmas

#### d. Pemeriksaan sarana Apotek

Untuk sarana yang ada pada Apotek sebanyak 56 dari 141 jumlah apotek dimana terdapat 42 sarana dengan persentase 75% yang memenuhi ketentuan (MK), sedangkan terdapat 14 sarana tidak memenuhi ketentuan (TMK).

Beberapa kategori temuan adalah :

- Tidak memiliki kartu stok penyimpanan obat.
- Kartu stock tidak difungsikan dengan baik.
- Arsip faktur pembelian dan surat pesanan tidak ditemukan.
- Izin Apotek habis masa berlaku.
- Adanya selisih jumlah dalam pengelolaan obat.

- Pengadaan obat melalui sesama apotek (apotek panel).
- Apotek menyaludari 141 jumlah arkan obat ke apotek lainnya dan praktik tenaga medis.
- Adanya obat kedaluwarsa yang tidak dipisahkan dan tidak diberi label.

Sarana yang tidak memenuhi ketentuan telah dilakukan tindaklanjut dari hasil pengawasan dengan melakukan dindaklanjut ditempat, dan yang melanggar telah diberikan sangsi berupa peringatan.

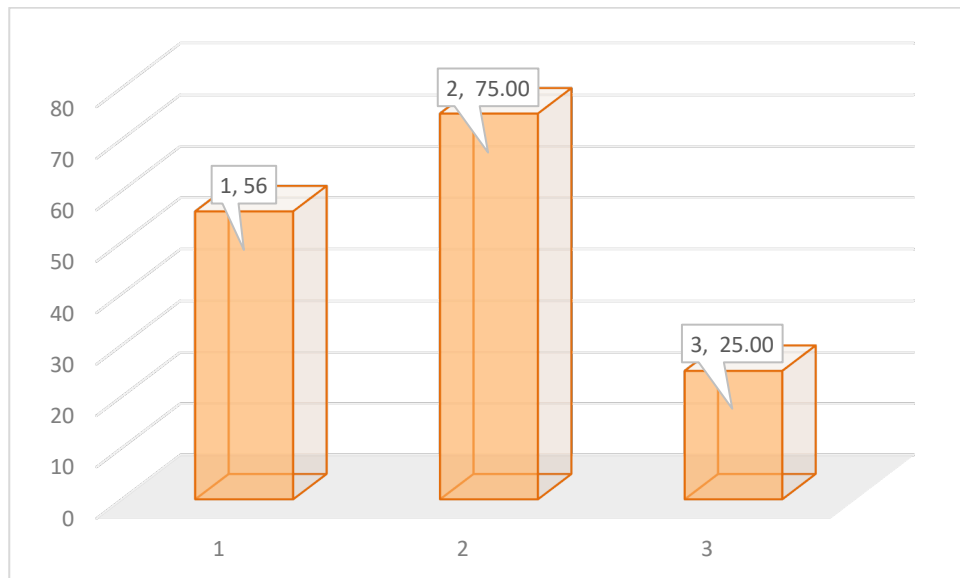

*Gambar 3.4 Digram Persentase Sarana Apotek*

#### **e. Pemeriksaan sarana Toko Obat Berizin**

Ada 14 sarana Toko Obat Berizin dengan persentase memenuhi ketentuan sebesar 35,71% dari 112 jumlah apotek yang ada, terdapat sarana yang sesuai dengan ketentuan (MK) sebanyak 5 sarana, dan terdapat 9 sarana tidak memenuhi ketentuan (TMK). Beberapa kategori temuan adalah :

- Menyimpan dan menjual obat keras atau daftar G.
- Kartu stok tidak difungsikan dengan baik sehingga mutasi obat sulit untuk ditelusuri.

- Tidak ada pencatatan kartu stok

Untuk sarana yang melanggar telah dilakukan tindak lanjut dengan pemberian berupa sanksi peringatan. Terhadap sarana yang telah memenuhi ketentuan dilakukan pembinaan secara langsung ditempat, serta surat peringatan untuk sarana yang melanggar ditembuskan langsung ke Dinas Kesehatan untuk turut melakukan pembinaan.

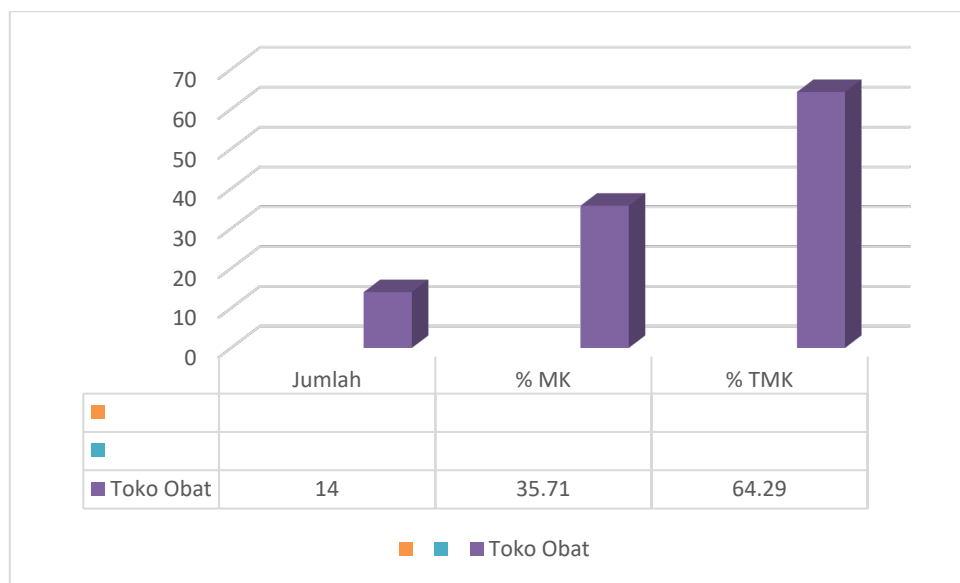

Gambar 3.5 Sarana Toko Obat

#### f. Pemeriksaan sarana klinik kesehatan

Untuk pemeriksaan klinik kesehatan terdapat 11 sarana dari 32 klinik yang ada, diperoleh sebanyak 10 sarana dengan persentase 90,91% sesuai dengan ketentuan (MK), sedangkan terdapat 1 sarana yang ditemukan pelanggaran atau tidak memenuhi ketentuan (TMK).

Beberapa kategori temuan adalah :

- Belum memiliki izin operasional atau izin operasional kadaluarsa.
- Tidak dilengkapi apotek/instalasi farmasi.

- Apotek klinik tidak memiliki penanggung jawab.
- Pengadaan obat klinik dari sumber yang tidak dapat ditelusuri.

Untuk sarana yang melanggar telah dilakukan tindak lanjut dengan pemberian berupa sangsi peringatan. Terhadap sarana yang telah memenuhi ketentuan dilakukan pembinaan secara langsung ditempat, serta surat peringatan untuk sarana yang melanggar ditembuskan langsung ke Dinas Kesehatan untuk turut melakukan pembinaan.

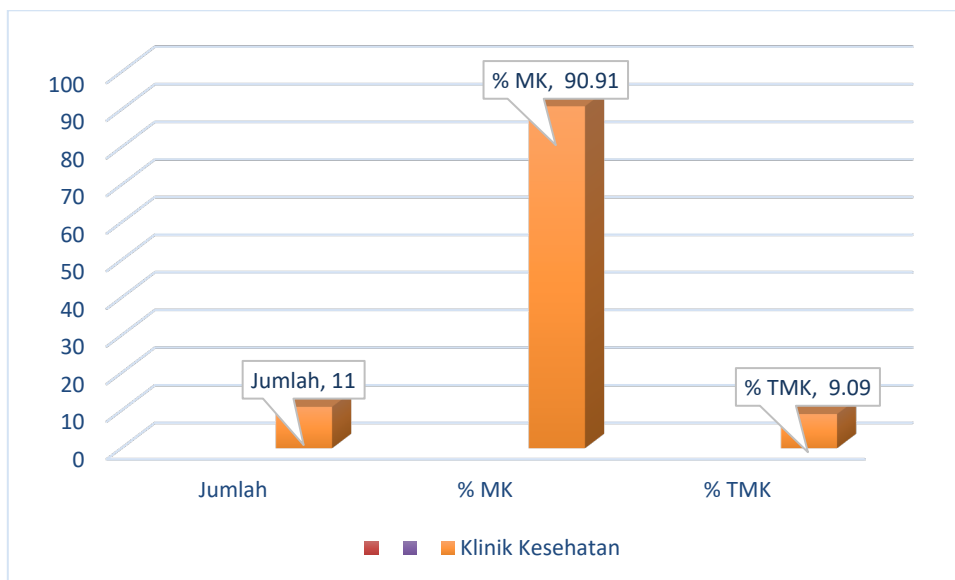

Gambar 3.6 Diagram Persentase sarana Klinik Kesehatan

Sedangkan pengawasan mutu produk obat terapan yang beredar di wilayah Loka POM Aceh Tengah dilakukan dengan cara pengambilan sampling secara acak dan bertarget.

### 3.2 PENGAWASAN NAPPZA (NARKOTIKA, PSIKOTROPIKA, PREKUSOR DAN ZAT ADIKTIF)

Pada Tahun 2024 tidak dilakukan pemeriksaan khusus pengawasan Narkotika, Psikotropika, Prekursor dan Zat Adiktif tetapi bergabung menjadi pemeriksaan pengelolaan Obat,

Narkotika, Psikotropika dan Prekursor di sarana pelayanan kefarmasian sesuai dengan petunjuk teknis dari Deputi Bidang Pengawasan Obat, Narkotika, Psikotropika, Prekursor dan Zat Adiktif Badan POM. Oleh karena itu tidak ada data khusus terkait hasil pengawasan NAPPZA.

### 3.3 PENGAWASAN MUTU, KEAMANAN DAN KEMANFAATAN OBAT TRADISIONAL

#### 1. *Sampling* dan pengujian laboratorium obat tradisional menurut parameter uji

Sampling Pengujian mutu produk obat tradisional yang beredar di wilayah Loka POM Aceh Tengah dilakukan dengan cara pengambilan sampling secara acak dan bertarget. Jumlah sampling sebanyak obat tradisional 83 sampel yang dibagi atas 58 sampel random dan 25 sampel targeted. Pengujian dilakukan di laboratorium BBPOM Banda Aceh dengan hasil sebanyak 81 sampel (97,59%) memenuhi syarat dan 2 sampel (2,40%) tidak memenuhi syarat.

#### 2. Pemeriksaan fasilitas distribusi obat tradisional.

Pengawasan sarana Obat Tradisional selama tahun 2024 dilakukan pada sarana produksi dan sarana distribusi. Hasil pemeriksaan sarana produksi obat tradisional digambarkan pada tabel berikut:

*Tabel 3.2 Hasil pemeriksaan sarana distribusi obat tradisional*

Sarana	Aceh Tengah			Bener Meriah			Gayo Lues			Aceh Tenggara			TOTAL			% MK
	Jumlah	MK	TMK	Jumlah	MK	TMK	Jumlah	MK	TMK	Jumlah	MK	TMK	Jumlah	MK	TMK	
IOT	0	0	0	0	0	0	0	0	0	0	0	0	0	0	0	0
IEBA	0	0	0	0	0	0	0	0	0	0	0	0	0	0	0	0
IKOT	0	0	0	0	0	0	0	0	0	0	0	0	0	0	0	0
UMOT	0	0	0	1	1	0	0	0	0	0	0	0	1	1	0	100
<b>TOTAL</b>	<b>0</b>	<b>0</b>	<b>0</b>	<b>1</b>	<b>1</b>	<b>0</b>	<b>0</b>	<b>0</b>	<b>0</b>	<b>0</b>	<b>0</b>	<b>0</b>	<b>1</b>	<b>1</b>	<b>0</b>	<b>100</b>

Di wilayah Loka POM di Kabupaten Aceh Tengah hanya terdapat 1 sarana UMOT yang beroperasi yaitu UD. Obat yang memproduksi kemasan minyak sereh. Tidak terdapat sarana IKOT dan UMOT. Dari hasil pemeriksaan terhadap satu sarana produksi UMOT diperoleh hasil memenuhi ketentuan (100% MK).

Terhadap pengawasan sarana distribusi obat tradisional sebanyak 27 sarana dengan hasil pemeriksaan 25 sarana dengan persentase 92,59% memenuhi ketentuan (MK) sedangkan 2 sarana dengan persentase 7,41% tidak memenuhi ketentuan (TMK). Pembagian fasilitas Obat tradisional pada wilayah kerja dapat dilihat dari tabel dibawah ini:

No	Kabupaten	Fasilitas Distribusi Obat Tradisional		
		Jumlah	MK	TMK
1	Kabupaten Aceh Tengah	16	14	2
2	Kabupaten Bener Meriah	0	0	0
3	Kabupaten Aceh Tenggara	5	5	0
4	Kabupaten Nagan Raya	0	0	0
5	Kabupaten Gayo Lues	6	6	0
<b>TOTAL</b>		<b>27</b>	<b>25</b>	<b>2</b>

### 3. Tindak lanjut hasil pengawasan obat tradisional

Terdapat beberapa tindak lanjut hasil pengawasan yang telah dilakukan Loka POM Kabupaten Aceh Tengah diantaranya kategori temuan di sarana distribusi obat tradisional yang sering ditemukan adalah :

- Obat tradisional yang tanpa izin edar.
- Obat tradisional yang mengandung Bahan Kimia Obat.

- Obat tradisional yang rusak atau kadaluarsa.

Untuk sarana yang tidak memenuhi ketentuan telah diberikan tindak lanjut berupa pemusnahan produk tanpa izin edar dan mengandung bahan kimia obat, serta pemberian tindak lanjut dengan memberikan sanksi surat peringatan keras. Persentase obat tradisional yang memenuhi ketentuan dan tidak memenuhi ketentuan dapat terlihat pada diagram dibawah ini:

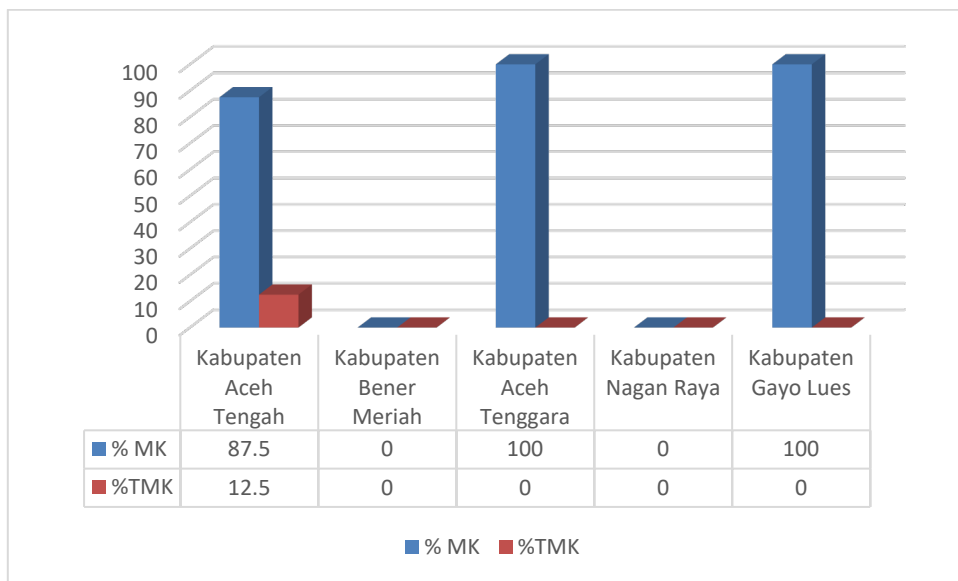

Gambar 3.7 Tindak Lanjut persentase capain Obat Tradisional

### 3.4 PENGAWASAN MUTU KEMANANAN, DAN KEMANFATAAN SUPLEMEN KESEHATAN

#### 1. *Sampling* dan pengujian laboratorium suplemen kesehatan

Wilayah Loka POM Aceh Tengah dilakukan dengan cara pengambilan sampling secara acak dan bertarget. Jumlah sampling sebanyak suplemen kesehatan 23 sampel yang dibagi atas 16 sampel random dan 7 sampel targeted, dengan hasil sebanyak 15 sampel (93,75%) memenuhi syarat dan 1 sampel (26,25%) tidak memenuhi syarat.

Pada suplemen kesehatan sesuai dengan pedoman sampling yang telah ditetapkan serta dapat mengidentifikasi isu-isu yang

menghambat kinerja sehingga dapat segera melakukan upaya perbaikan dan penyempurnaan kinerja ke depan. Jumlah persentase Suplemen kesehatan yang memenuhi syarat dan tidak memenuhi syarat dapat terlihat pada diagram dibawah ini:

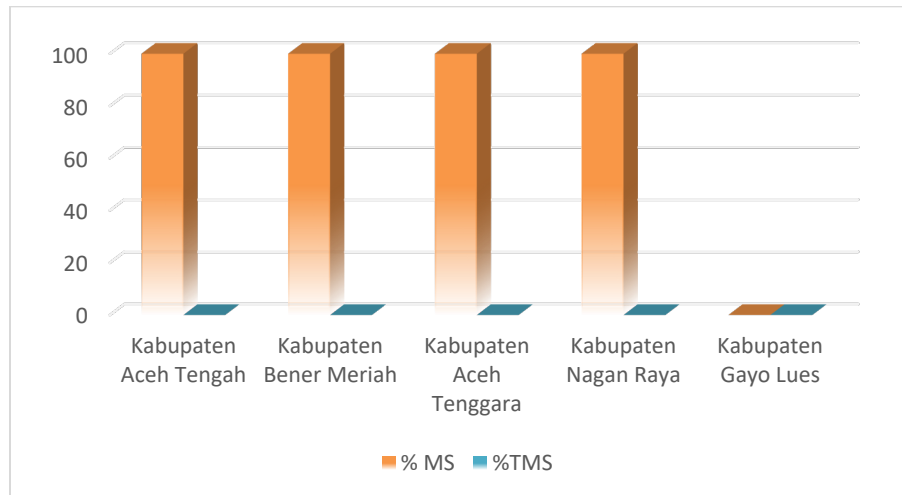

*Gambar 3.8 Diagram persentase capaian sampling pengujian laboratorium*

### **2. Pemeriksaan fasilitas produksi suplemen kesehatan**

Untuk fasilitas produksi suplemen kesehatan saat ini baik untuk Industri Farmasi (IF), Industri Obat Tradisional (IOT), maupun untuk Industri Pangan (IP) belum ada di Wilayah Kerja Loka POM Kabupaten Aceh Tengah.

### **3. Pemeriksaan fasilitas distribusi suplemen kesehatan**

Pengawasan kemanan dan kemanfaatan suplemen kesehatan di Tahun 2024 dimana terdapat sarana distribusi suplemen kesehatan sebanyak 13 sarana dengan hasil pemeriksaan 13 sarana dengan persentase 100% memenuhi ketentuan (MK) dan tidak ada sarana tidak memenuhi ketentuan (TMK). Pembagian suplemen kesehatan pada wilayah kerja dapat dilihat dari tabel dibawah ini:

Tabel 3.3 Hasil Pemeriksaan Distribusi Suplemen Kesehatan

No	Kabupaten	Fasilitas Distribusi Suplemen Kesehatan		
		Jumlah	MK	TMK
1	Kabupaten Aceh Tengah	5	5	0
2	Kabupaten Bener Meriah	1	1	0
3	Kabupaten Aceh Tenggara	2	2	0
4	Kabupaten Nagan Raya	5	5	0
5	Kabupaten Gayo Lues	0	0	0
<b>TOTAL</b>		<b>13</b>	<b>13</b>	<b>0</b>

Persentase Fasilitas Distribusi Suplemen Kesehatan baik yang memenuhi syarat maupun yang tidak memenuhi syarat dapat terlihat pada diagram dibawah ini:

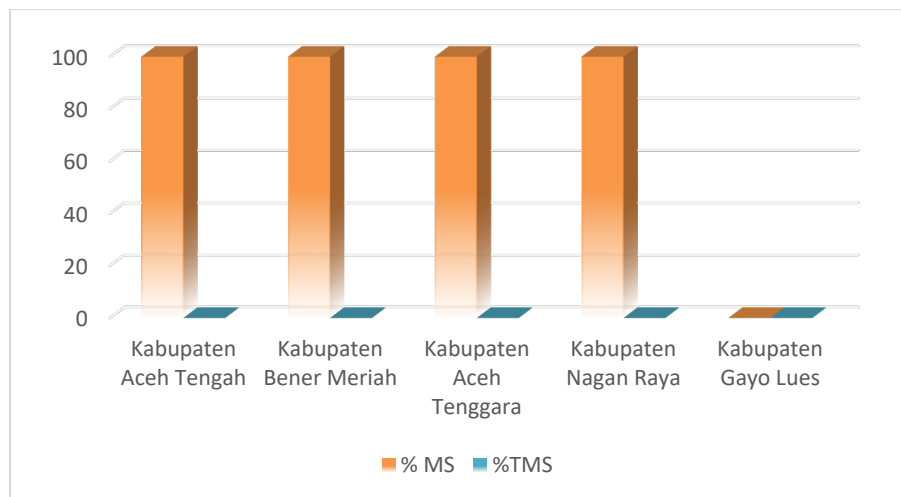

Gambar 3.9 Persentase Capaian Suplemen Kesehatan

#### 4. Tindak lanjut hasil pengawasan suplemen kesehatan

Dari hasil pengawasan yang dilakukan untuk Fasilitas Distribusi pada Suplemen Kesehatan semua telah memenuhi ketentuan sehingga pembinaan yang dilakukan telah berhasil dan dapat dipertahankan untuk tahun yang akan datang agar tidak ada lagi

sarana distribusi suplemen kesehatan yang tidak memenuhi ketentuan.

### 3.5 PENGAWASAN MUTU, KEAMANAN DAN KEMANFAATAN KOSMETIK

#### 1. *Sampling* dan pengujian laboratorium

Terdapat jumlah sampling sebanyak 165 sampel yang dibagi atas 116 sampel random dan 49 sampel targeted. Pengujian dilakukan di laboratorium BBPOM Banda Aceh dengan hasil sebanyak 160 sampel (96,96%) memenuhi syarat dan 5 sampel (3,03%) tidak memenuhi syarat. Berikut diagram persentase hasil pemeriksaan sampel yang memenuhi syarat dan tidak memenuhi syarat:

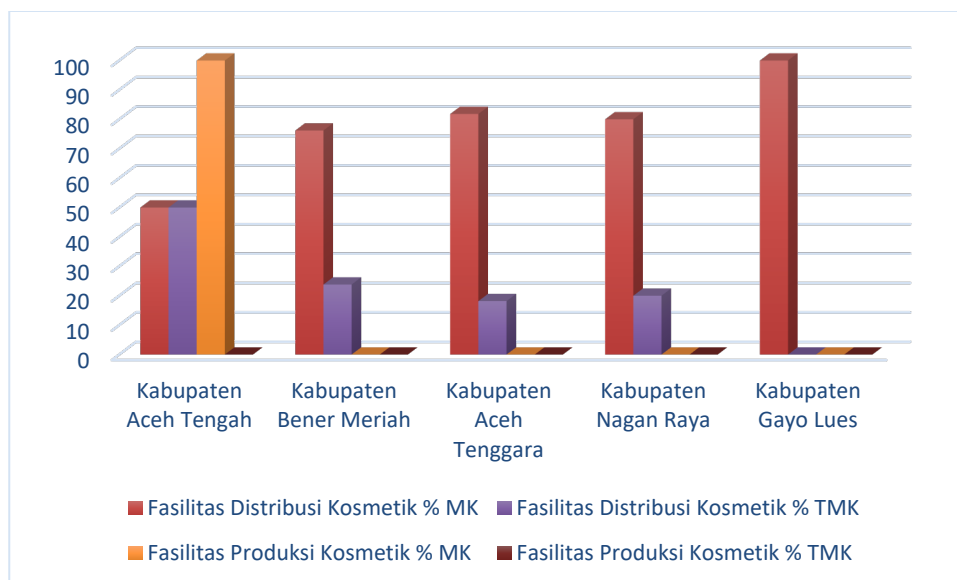

Gambar 3.10 Diagram sampling pengujian laboratorium

#### 2. Pemeriksaan sarana produksi, pemeriksaan sarana distribusi kosmetik

Jumlah sarana distribusi kosmetik untuk tahun 2024 pada Loka POM Aceh Tengah berjumlah 68 sarana dengan hasil pemeriksaan 55 (80,88%) sarana memenuhi ketentuan (MK) serta terdapat 13 sarana (19,11%) sarana tidak memenuhi ketentuan (TMK) sedangkan untuk sarana produksi suplemen kesehatan

terdapat 1 sarana dengan kategori memenuhi ketentuan sedangkan untuk 4 kabupaten wilayah kerja tidak terdapat sarana produksi suplemen kesehatan dengan rincin sebagai berikut :

*Tabel 3.4 Hasil Pemeriksaan Sarana Distribusi Kosmetik*

No	Kabupaten	Fasilitas Distribusi Kosmetik			Fasilitas Produksi Kosmetik		
		Jumlah	MK	TMK	Jumlah	MK	TMK
1	Kabupaten Aceh Tengah	4	2	2	1	1	0
2	Kabupaten Bener Meriah	21	16	5	0	0	0
3	Kabupaten Aceh Tenggara	22	18	4	0	0	0
4	Kabupaten Nagan Raya	10	8	2	0	0	0
5	Kabupaten Gayo Lues	11	11	0	0	0	0
<b>TOTAL</b>		<b>68</b>	<b>55</b>	<b>13</b>	<b>1</b>	<b>1</b>	<b>0</b>

### 3. Tindak lanjut hasil pengawasan kosmetik

Dari hasil pengawasan terhadap keamanan dan kemanfaatan kosmetik terdapat kategori temuan yang sering didapati adalah:

- Kosmetik yang mengandung bahan dilarang.
- Kosmetik dipasarkan tanpa adanya izin edar.
- Terdapat kosmetik yang rusak atau kadaluarsa.
- Terdapat kosmetik dengan penandaan kemasan yang tidak sesuai ketentuan.

Sebagai tindak lanjut maka pada sarana yang tidak memenuhi ketentuan diberikan sanksi peringatan serta pemusnahan produk kosmetik yang mengandung bahan berbahaya. Memberikan surat tindak lanjut juga ditembuskan ke stake holder terkait (Disperindag) agar dapat memberikan pembinaan. Sedangkan untuk pengawasan mutu produk kosmetik yang beredar di wilayah Loka POM Aceh Tengah dilakukan dengan cara

pengambilan sampling secara acak dan bertarget.

### **3.6 PENGAWASAN MUTU DAN KEAMANAN PRODUK PANGAN DAN KEMASAN PANGAN**

#### **1. *Sampling* dan pengujian laboratorium produk pangan dan kemasan pangan menurut parameter uji**

Mutu produk pangan yang beredar di wilayah Loka POM Aceh Tengah dilakukan dengan cara pengambilan sampling secara acak dan bertarget. Jumlah sampling sebanyak 125 sampel yang keseluruhannya merupakan sampel random pengujian dilakukan di laboratorium BBPOM Banda Aceh terdapat 3 sampel dengan persentase sebesar 2,4% yang tidak memenuhi syarat sedangkan 120 sampel lagi telah memenuhi syarat dengan persentase sebesar 96%. Nilai persentase yang memenuhi syarat untuk tahun ini meningkat dibandingkan tahun 2023 lalu.

Loka POM di Aceh Tengah juga melaksanakan intensifikasi pangan yang dilaksanakan pada saat bulan ramadhan, lebaran, natal dan tahun baru.

#### **2. Pemeriksaan sarana peredaran produk pangan**

Untuk sarana produksi terdapat jumlah industri pangan sebanyak 16 sarana untuk industri pangan yang diperiksa sebanyak 10 sarana dengan persentase sebesar 62,50% sarana memenuhi ketentuan (MK) dan terdapat 6 sarana dengan persentase 37,5% sarana tidak memenuhi ketentuan (TMK). Sedangkan untuk jumlah Industri Rumah Tangga Pangan (IRTP) yang diperiksa sebanyak 23 sarana terdapat 17 sarana dengan persentase sebesar 73,91% sarana memenuhi ketentuan (MK) dan terdapat 6 sarana dengan persentase 26,08% sarana tidak memenuhi ketentuan (TMK).

Tabel 3.5 Hasil pemeriksaan distribusi produk pangan

No	Jenis Sarana	Aceh Tengah			Bener Meriah			Gayo Lues			Aceh Tenggara			Nagan Raya			TOTAL			% MK
		Jumlah	MK	TMK	Jumlah	MK	TMK	Jumlah	MK	TMK	Jumlah	MK	TMK	Jumlah	MK	TMK	Jumlah	MK	TMK	
1	Industri Pangan	4	3	1	5	4	1	1	1	0	3	1	2	3	1	2	16	10	6	62.50
2	IRTP	15	13	2	6	3	3	1	1	0	1	0	1	0	0	0	23	17	6	73.91
<b>TOTAL</b>		<b>19</b>	<b>16</b>	<b>3</b>	<b>11</b>	<b>7</b>	<b>4</b>	<b>2</b>	<b>2</b>	<b>0</b>	<b>4</b>	<b>1</b>	<b>3</b>	<b>3</b>	<b>1</b>	<b>2</b>	<b>39</b>	<b>27</b>	<b>12</b>	

Berikut jumlah persentase dapat dilihat melalui diagram dibawah:

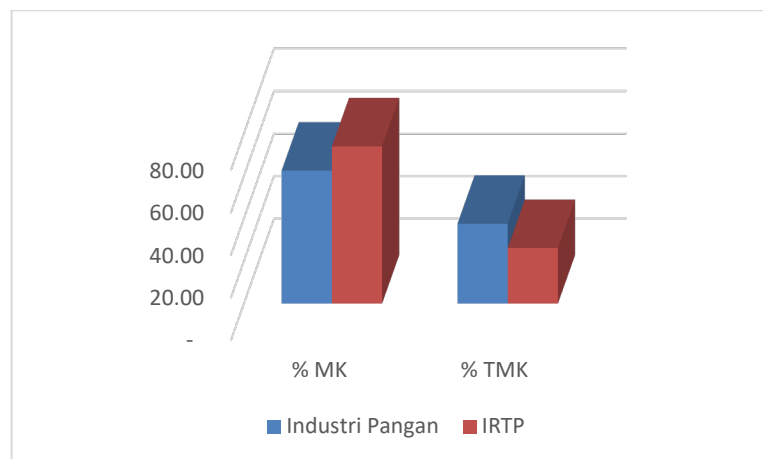

Gambar 3.11 Persentase peredaran produk industri pangan dan IRTP

Hasil pemeriksaan untuk sarana distribusi peredaran pangan olahan terdapat 90 sarana pangan olahan yang diperiksa terdapat 74 sarana dengan persentase sebesar 82,22% sarana memenuhi ketentuan (MK) dan terdapat 16 sarana dengan persentase 17,77% sarana tidak memenuhi ketentuan (TMK).

Tabel 3.6 Hasil pemeriksaan distribusi peredaran pangan olahan

No	Kabupaten/Kota	Satuan	Sarana Peredaran Pangan Olahan				
			Jumlah Sarana Peredaran Pangan Olahan yang Ada	Target Sarana Peredaran Pangan Olahan yang Diperiksa	Jumlah Sarana Peredaran Pangan Olahan yang Diperiksa	MK	TMK
1	2	3	4	5	6=7+8	7	8
1	Kabupaten Aceh Tengah	sarana	0	0	15	12	3
2	Kabupaten Bener Meriah	sarana	0	0	32	25	7
3	Kabupaten Aceh Tenggara	Sarana	0	0	15	15	0
4	Kabupaten Nagan Raya	Sarana	0	0	15	9	6
5	Kabupaten Gayo Lues	sarana	0	0	13	13	0
<b>TOTAL</b>		<b>sarana</b>	<b>0</b>	<b>0</b>	<b>90</b>	<b>74</b>	<b>16</b>

### 3. Tindak lanjut hasil pengawasan produk pangan

Pengawasan keamanan produk pangan dan kemasan pada tahun 2024 dilakukan pada sarana produksi dan sarana distribusi. Untuk wilayah Loka POM di Kabupaten Aceh Tengah terdapat 34 sarana industri pangan (produk kopi dan industri AMDK), serta sebanyak 480 sarana IRTP (Industri Rumah Tangga Pangan).

Seanjutnya hasil pemeriksaan yang dilakukan terdapat beberapa kategori temuan yang sering ditemukan diantaranya adalah :

- Masih belum memiliki sarana laboratorium pengujian sesuai standar serta tidak melakukan pemeriksaan secara menyeluruh terhadap makanan kadaluarsa.
- Terdapat ketidaksesuaian sarana produksi terhadap standar CPPOB.
- Penandaan pada kemasan produk tidak sesuai (tidak mencantumkan nomor bets dan kadaluarsa).
- Temuan ketidaksesuaian penerapan santiasi dan hygiene.
- Produk IRTP belum memiliki izin edar.
- Kemasan IRTP tidak memiliki penandaan (atau penandaan tidak sesuai) ketentuan kemasan pangan.

- Kebersihan tidak terjaga

Untuk menindaklanjuti hasil pemeriksaan tersebut perlu dilakukan pembinaan serta sanksi atas pelanggaran yang melenceng jauh dari ketentuan yang berlaku, yakni memberikan sanksi berupa peringatan dan peringatan keras kepada pemilik sarana. Khusus temuan di sarana IRTP maka tindak lanjut surat peringatan diteruskan ke Dinas Kesehatan untuk melakukan pembinaan dan sampling.

#### 4. Data Kasus Keracunan

Pemeriksaan kasus keracunan yang di sebabkan oleh pangan sebanyak 6 kasus keracunan diantaranya :

*Tabel 3.7 Jumlah Kasus keracunan*

No	Frekuensi	Penyebab	
	Kab / Kota	Pangan	Total
1	Kabupaten Aceh Tengah	1	1
2	Kabupaten Bener Meriah	2	2
3	Kabupaten Gayo Lues	1	1
4	Kabupaten Aceh Tenggara	1	1
5	Kabupaten Nagan Raya	1	1
<b>TOTAL</b>		<b>6</b>	<b>6</b>

Sementara dari hasil pemeriksaan atas kasus keracunan disebabkan oleh pangan kadaluarsa, makanan tidak layak dikonsumsi, dan sudah terkontaminasi bakteri. Frekwensi dengan kejadian tertinggi terjadi di Kabupaten Bener Meriah sebanyak 2 kasus sedangkan untuk kelompok usia jumlah penderita dengan sakit tertinggi terjadi pada kelompok usia 30-

49 tahun dengan 58 penderita, dimana pada usia tersebut rentan terserang penyakit.

Tindak lanjut yang diberikan adalah pemberian pembinaan serta memberikan sanksi berupa peringatan kepada pemilik / pengelola usaha dan melakukan pemusnahan pangan oleh pemilik dengan disaksikan petugas.

#### **5. Desa yang diintervensi keamanan pangan**

Pada tahun 2024 di wilayah Loka POM Aceh Tengah tidak ada target desa keamanan pangan.

#### **6. Intervensi keamanan Pangan Jajanan Anak Sekolah (PJAS)**

Pada tahun 2024 di wilayah Loka POM Aceh Tengah tidak ada target Keamanan pangan jajanan anak sekolah (PJAS).

#### **7. Pasar Pangan Aman Berbasis Komunitas**

Pada tahun 2024 di wilayah Loka POM Aceh Tengah tidak ada target Pangan Aman Berbasis Komunitas.

### **3.7 SERTIFIKASI PRODUK DAN FASILITAS PRODUKSI DAN/ATAU DISTRIBUSI OBAT DAN MAKANAN**

Di tahun 2023 terdapat 5 produk dan 5 fasilitas pelaku usaha sementara untuk tahun 2024 belum ada sertifikasi produk dan fasilitas distribusi obat dan makanan di loka POM Aceh Tengah, sehingga belum ada sertifikasi produk distribusi obat dan makan yang terbit.

### **3.8 PEMANTAUAN IKLAN DAN LABEL**

#### **1. Iklan**

Iklan merupakan suatu sarana komunikasi yang bertujuan untuk mengenalkan, mempromosikan baik dalam bentuk media cetak dan elektronik. Iklan juga harus mencantumkan keterangan yang jelas sesuai dengan yang sebenarnya juga sebagai media penyebar informasi, dengan demikian pemantauan iklan dan label di Loka

POM Aceh Tengah dilakukan untuk produk :

a. obat

Untuk produk obat terdapat 40 media yang diawasi jenis medianya adalah menggunakan media cetak sebanyak 2 iklan yang memenuhi ketentuan dengan persentase sebesar 5%, media elektronik sebanyak 38 iklan yang memenuhi ketentuan dengan persentase 95%.

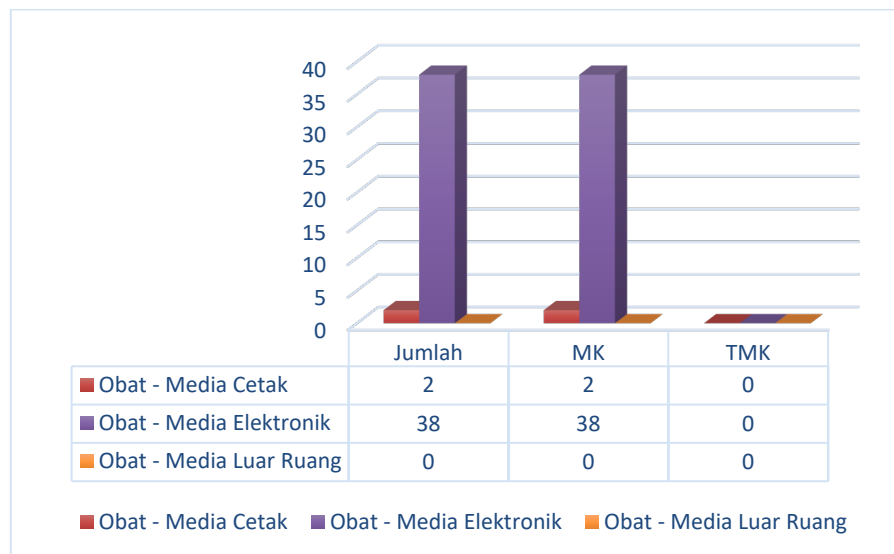

Gambar 3.12 Diagram persentase pemantauan iklan obat

b. Produk Tembakau

Untuk produk tembakau terdapat 120 media yang diawasi jenis medianya adalah media luar ruangan sebanyak 76 iklan yang diawasi dengan 16 iklan yang memenuhi ketentuan jumlah persentase 21,05% terdapat 60 iklan yang tidak memenuhi ketentuan dengan jumlah persentasenya sebesar 78,94%, sedangkan untuk media teknologi informasi sebanyak 44 iklan yang diawasi dengan 10 iklan yang memenuhi ketentuan jumlah persentase 22,72% terdapat 34 iklan yang tidak memenuhi ketentuan dengan jumlah persentasenya sebesar 77,27%.

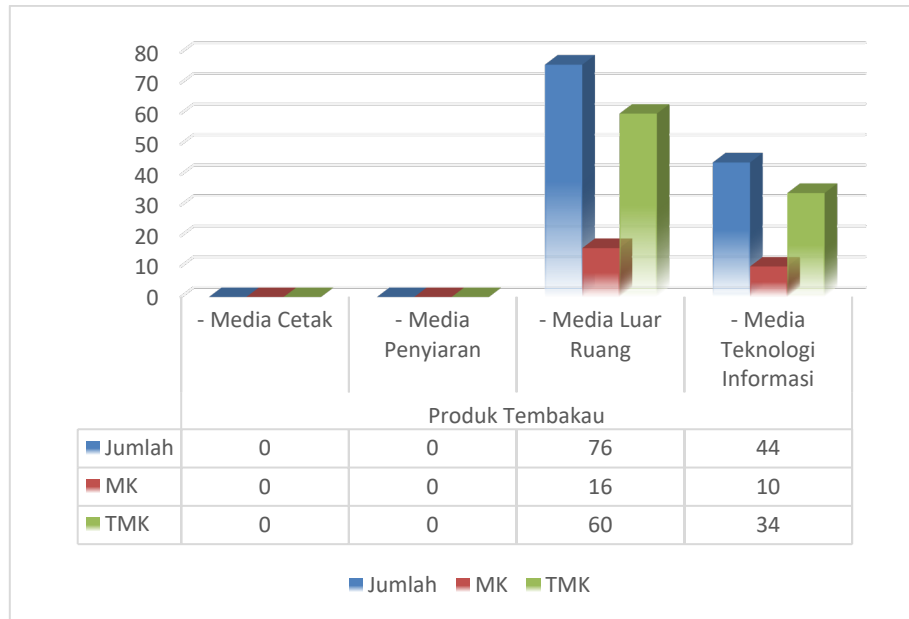

Gambar 3.13 Diagram persentase pemantauan iklan produk

c. Kosmetik

Untuk produk kosmetik terdapat 120 media yang diawasi jenis medianya adalah media cetak sebanyak 12 iklan tidak ada yang tidak memenuhi ketentuan dengan persentase sebesar 100%, media elektronik 36 iklan tidak ada yang tidak memenuhi ketentuan dengan persentase sebesar 100%, media luar ruangan sebanyak 36 iklan tidak ada yang tidak memenuhi ketentuan dengan persentase sebesar 100%, dan media digital sebanyak 36 iklan yang diawasi dengan 4 iklan yang tidak memenuhi ketentuan jumlah persentase 11,11% terdapat 32 iklan yang memenuhi ketentuan dengan jumlah persentasenya sebesar 88,88%.

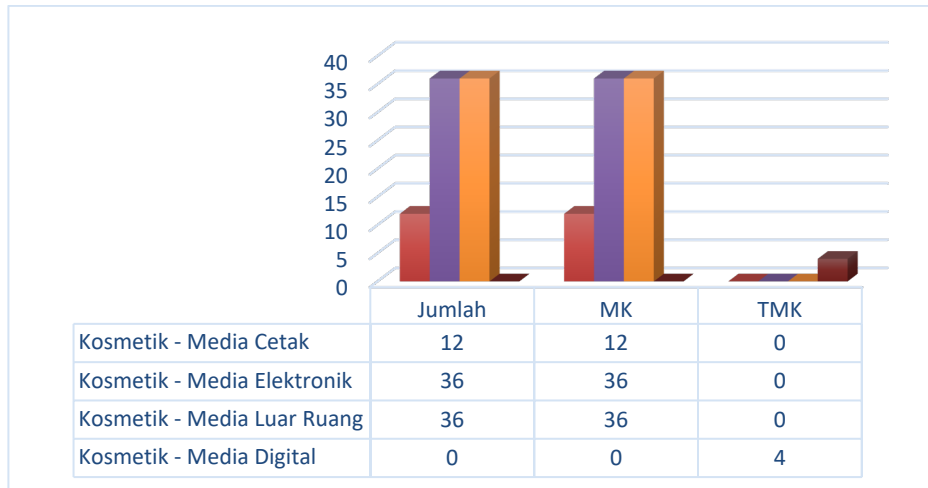

Gambar 3.14 Diagram persentase pemantauan iklan kosmetik

## 2. Label

Label merupakan bagian dari produksi yang berisi informasi tentang produk untuk tahun 2024 loka POM Aceh Tengah untuk label yang diawasi berjumlah 445 label dengan 426 label dengan persentase 95,73% yang memenuhi ketentuan sedangkan terdapat 14 label dengan persentase 3,14% yang tidak memenuhi ketentuan, dengan rincian sebagai berikut:

### a. Produk Obat

Untuk obat yang diawasi berjumlah 110 label dari 110 yang memenuhi ketentuan dengan persentase 100%.

### b. Produk Tembakau

Label produk tembakau terdapat 60 label yang diawasi sebanyak 59 label produk tembakau yang memenuhi ketentuan dengan persentase sebesar 98,33% sedangkan terdapat 1 label produk tembakau yang tidak memenuhi ketentuan dengan besaran persentase 1,6%.

### c. Produk Obat Tradisional

Terdapat 80 label yang diawasi sebanyak 78 label produk obat tradisional yang memenuhi ketentuan dengan persentase sebesar 97,5% sedangkan terdapat 2 label produk obat tradisional yang tidak memenuhi ketentuan dengan besaran

persentase 2,5%.

d. Produk Kosmetik

Untuk produk kosmetik terdapat 164 label yang diawasi sebanyak 155 label produk kosmetik yang memenuhi ketentuan dengan persentase sebesar 94,51% sedangkan terdapat 9 label produk kosmetik yang tidak memenuhi ketentuan dengan besaran persentase 5,48%.

e. Produk Obat Kuasi

Untuk produk obat kuasi terdapat 5 label yang diawasi sebanyak 5 label produk obat kuasi yang memenuhi ketentuan dengan persentase sebesar 100% tidak ada produk obat kuasi yang tidak memenuhi ketentuan.

f. Produk Suplemen Kesehatan

Untuk produk suplemen kesehatan terdapat 26 label yang diawasi sebanyak 24 label produk suplemen kesehatan yang memenuhi ketentuan dengan persentase sebesar 92,30% dan produk suplemen kesehatan yang tidak memenuhi ketentuan sebanyak 2 label dengan persentase 7,69%.

*Tabel 3.8 Hasil Pengawasan label produk*

NO.	PRODUK	UPT	JUMLAH YANG DIAWASI		
			Jumlah	MK	TMK
1	2	3	4	5	6
1	Obat	Loka POM di Kabupaten Aceh Tengah	110	110	0
2	Obat Tradisional	Loka POM di Kabupaten Aceh Tengah	80	78	2
3	Obat Kuasi	Loka POM di Kabupaten Aceh Tengah	5	5	0
4	Suplemen Kesehatan	Loka POM di Kabupaten Aceh Tengah	26	24	2
5	Kosmetik		164	155	9

		Loka POM di Kabupaten Aceh Tengah			
6	Pangan	Loka POM di Kabupaten Aceh Tengah	0	0	0
7	Produk Tembakau*)	Loka POM di Kabupaten Aceh Tengah	60	59	1
<b>Total</b>			<b>445</b>	<b>426</b>	<b>14</b>

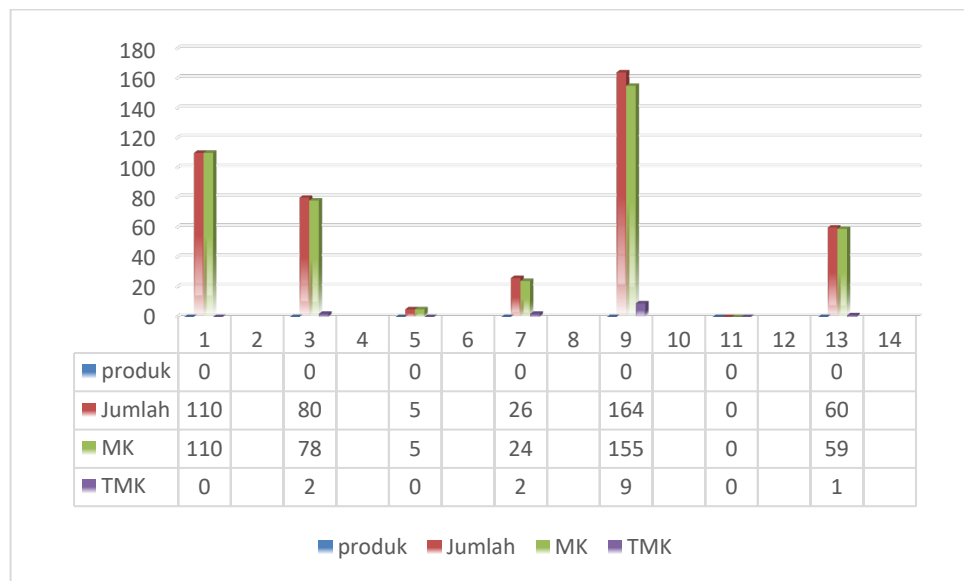

Gambar 3.15 Diagram persentase label produk

### 3.9 PENYIDIKAN KASUS TINDAK PIDANA DI BIDANG OBAT DAN MAKANAN

Loka POM Kabupaten Aceh Tengah pada tahun 2024 telah menyelesaikan semua tahapan pada 1 (satu) perkara penyidikan dari 2 (dua) perkara yang ditargetkan. Dimana penindakan merupakan serangkaian kegiatan intelijen dan penyidikan terhadap pelanggaran ketentuan per UU dibidang Pengawasan Obat dan Makanan yang dilakukan oleh penyidik menurut cara yang diatur dalam KUHAP untuk mencari serta mengumpulkan bukti yang terjadi dan guna menemukan tersangkanya, kegiatan yang dilaksanakan oleh UPT seluruh Indonesia dalam rangka

untuk mencapai penyelesaian berkas perkara di wilayah UPT. Adapun tahapan dari penindakan yaitu:

1. SPDP Surat Pemberitahuan Dimulainya Penyidikan.
2. Tahap I Penyerahan Berkas Perkara kepada Jaksa Penuntut Umum (JPU).
3. P21 berkas perkara dinyatakan lengkap oleh Jaksa Penuntut Umum.
4. Tahap 2 menyerahkan tersangka dan barang bukti kepada Jaksa Penuntut Umum.

Persentase keberhasilan penindakan kejahatan di bidang Obat dan Makanan untuk target tahun 2024 sebesar 70% dengan capaian target 95,24% dengan kriteria sangat baik. Dalam rangka mencapai target perkara tersebut maka dilakukan kegiatan yang menunjang diantaranya Patroli Siber, cegah tangkal dan rangkaian kegiatan intelijen. Patroli siber dilaksanakan guna melakukan crawling data pengawasan dan pemantauan terhadap sosial media pelaku usaha yang berada pada seluruh daerah wilayah kerja pengawasan Loka POM Kabupaten Aceh Tengah. Patroli siber tersebut dilakukan setiap sebulan sekali yang nantinya hasil laporan patroli tersebut rutin dikirim setiap bulannya ke Deputi bagian penindakan.

Loka POM di Kabupaten Aceh Tengah juga melaporkan pelanggaran siber dalam peredaran Obat dan Makanan yang ditindaklanjuti dengan rekomendasi take down, sehingga jumlah tautan yang di profiling sebanyak 26 tautan, terdiri dari 80 konten yang di-take down dan 91 yang rekomendasikan di-take down. Sehingga dapat disimpulkan bahwa untuk persentase konten yang di-takedown adalah sebesar 87,91%.

Tabel 3.9 Hasil penyidikan kasus tindak pidana

No	Nama UPT	Jumlah Tautan yang Diprofilng	Jumlah Tautan yang Direkomendasikan takedown	Total Konten yang Di-takedown	Persentase Konten yang Di-takedown
1	Loka POM di Kabupaten Aceh Tengah	26	91	80	87.91%

Sedangkan untuk hasil operasi intelijen Obat dan Makanan Loka POM di Kabupaten Bener Meriah Ada 2 (dua) bentuk hasil laporan patrol siber yang dikirimkan oleh UPT ke Pusat, diantaranya dalam bentuk Matriks dengan Rekomendasi Take Down dimana pelaporannya dituangkan dalam bentuk Matriks serta pelaporan dengan rekomendasil Profiling dilakukan penginputan data pada Dashboard Penindakan untuk kemudian dilakukan Tindak Lanjut terhadap laporan tersebut oleh petugas.

Pada Cegah Tangkal dilakukan pengiriman tindak lanjut rekomendasi Analisis Kejahatan Obat dan Makanan oleh Loka POM di Kab. Aceh Tengah, dimana jumlah rekomendasi yang dikirimkan Direktorat Cegah Tangkal kepada Loka POM di Kab. Aceh Tengah untuk tahun 2024 adalah sebanyak 2 sebanyak itu juga rekomendasi analisis yang dikirimkan oleh Loka POM di Kab. Aceh Tengah kepada Direktorat Cegah Tangkal dengan jumlah persentase tindaklanjut rekomendasi sebesar 100%, hal ini dapat terlihat pada tabel dibawah ini:

Tabel 3.10 Jumlah Rekomendasi Tindak Kajahatan Obat dan Makanan

No	Nama UPT	Jumlah Rekomendasi Analisis Kejahatan Obat dan Makanan yang Diberikan	Jumlah Rekomendasi Analisis Kejahatan Obat dan Makanan yang Ditindaklanjuti	Persentase Tindak Lanjut Rekomendasi
1	2	3	4	$5 = \frac{4}{3} \times 100$
1	Loka POM di Kabupaten Aceh Tengah	2	2	100

Data yang diinput dan disajikan berdasarkan pada tingkat kerawanan terhadap peredaran obat dan makanan yang tidak memenuhi ketentuan di wilayah kerja pengawasan Loka POM di Kabupaten Aceh Tengah. Secara umum komoditi yang menjadi kerawanan kasus tertinggi di wilayah kerja pengawasan Loka POM di Kab. Aceh Tengah adalah kosmetik pemutih mengandung bahan berbahaya (hidrokinon, merkuri, dan asam retinoat) dan Obat Tradisional mengandung bahan berbahaya Sibutramin. Hal ini disebabkan masih tingginya permintaan dan penggunaan kosmetik pemutih dan supply kosmetik illegal dari luar daerah. Data kerawanan kejahatan obat dan kosmetik untuk tahun 2024 yang dilaporkan sebanyak 24 laporan dengan rincian sebagai berikut:

- Dari hasil penyidikan terdapat 15 kasus dengan jumlah persentase sebesar 62,5% kosmetik yang tidak memenuhi standar dimana tidak memiliki izin edar dari 5 wilayah kerja Loka POM di Aceh Tengah.
- Sementara untuk obat terdapat 4 kasus dengan besaran persentase 16,66% dan obat tradisional memiliki 5 kasus dengan besaran persentase 20,83%. Dimana hasil penyidikan tersebut diperoleh data bahwasannya penjual obat serta obat keras oleh pelaku usaha tidak memiliki kewenangan dan keahlian.

Selain kegiatan Patroli Siber, Cegah Tangkal, Intelijen dan Operasi Penindakan yang dilakukan untuk pemenuhan target perkara dilaksanakan juga koordinasi rutin yang dilakukan dengan berbagai lintas sector terkait dan Criminal Justice Sistem (CJS) mulai dari proses persiapan penetapan target operasi penindakan hingga penyelesaian perkara. Untuk tahun 2024 target perkara telah terpenuhi. Pemenuhan target penyelesaian perkara di bidang obat dan makanan tersebut secara ringkas dituangkan sebagai berikut:

- a. Sebelum dilakukannya operasi penindakan terhadap target, dilakukan terlebih dahulu pelaksanaan kegiatan intelijen oleh petugas langsung ke lapangan untuk memastikan informasi yang diperoleh dari bidang pemeriksaan.
- b. Operasi Penindakan dilakukan pada hari sabtu tanggal 05 Oktober 2024 sekira pukul 11.00 WIB, petugas PPNS berjumlah 2 (dua) orang didampingi oleh 3 (tiga) orang petugas Loka Pengawas Obat dan Makanan di Kabupaten Aceh Tengah dan petugas pemeriksaan berjumlah 2 (dua) orang melaksanakan Operasi Penindakan di Loker Ekspedisi PT. Lestari Baru Jalan Paya Ilang, tepatnya depan Kantor KUA. Sebelum melakukan pemeriksaan, petugas memperkenalkan diri dan menunjukkan surat tugas serta memohon izin untuk melakukan pemeriksaan terhadap paket atas nama Maulia Septiana dengan disaksikan oleh Sdr. Maulia Septiana, atas hasil pemeriksaan terhadap paket atas nama Maulia Septiana ditemukan 100 botol @ 30 kapsul obat bahan alam tanpa izin edar dengan merk Herbal Pelangsing Super. Diketahui pemilik produk tersebut atas nama Maulia Septiana Binti Ismuha, usia 32 tahun, Alamat sesuai KTP : Wih Sagi Indah, Silih Nara, Kabupaten Aceh Tengah.
- c. Barang bukti yang ditemukan terdapat obat tradisional tanpa izin edar senilai Rp. 15.000.000,- (lima belas juta rupiah).

- d. Terdapat barang bukti lainnya yaitu kosmetik tanpa izin edar dan mengandung bahan berbahaya senilai Rp. 5.310.000,- (lima juta tiga ratus sepuluh ribu rupiah).
- e. Tersapat bukti di Kabupaten Aceh Tenggara senilai Rp.15.810.000,- (lima belas juta delapan ratus sepuluh ribu rupiah).
- f. Untuk proses penyelesaian perkara atas operasi penindakan nantinya akan dilaporkan kedalam laporan kemajuan perkara yang dikirim kepada Direktorat Penyidikan guna melakukan pemantauan atas status perkara yang ditangani.

### **3.10 PEMBERDAYAAN MASYARAKAT/KONSUMEN**

#### **1. Komunikasi, Informasi dan Edukasi (KIE)**

Komunikasi informasi dan edukasi merupakan kegiatan memberikan informasi peningkatan pengetahuan tentang obat dan makanan dan bagaimana cara apenggunaan yang tepat. Kegiatan KIE di Loka POM Kabupaten Aceh Tengah tahun anggaran 2024 terdapat pada anggaran DIPA.

Kegiatan Komunikasi, Informasi, Edukasi (KIE) dilaksanakan dalam bentuk penyebaran informasi yaitu :

- a. Kegiatan Komunikasi Informasi dan Edukasi diberikan kepada masyarakat umum, pelaku usaha, komunitas Dharma Wanita, dan siswa SMA (Sekolah Menengah Atas). Kegiatan KIE secara tatap muka dilaksanakan 8 kali dengan materi yang disampaikan terkait:
  - KIE Obat dan Makanan Anak Sekolah
  - KIE Anti Microbacterial Resitance
  - KIE Keamanan Obat dan Makanan Bersama TP-PKK Kabupaten Nagan Raya
  - KIE Pengelolaan Obat di Toko Obat dan Balai Pengobatan
  - KIE Keamanan Obat dan Makanan Anak sekolah

- Kie Keamanan Pangan dalam rangka program pencegahan stunting.
  - KIE Keamanan Obat dan Makanan
  - KIE Keamanan Pangan Bagi Pengelola Kantin Sekolah
- Untuk pelaksanaan kepada kader Pramuka Satuan Karya Pengawas Obat dan Makanan (SAKA POM) sebanyak satu kali. Selain itu dilaksanakan juga KIE pada acara *Car Free Day* sebanyak 1 kali.

Tabel 3.11 Data Kegiatan KIE Langsung ke Masyarakat

NO.	WAKTU	TEMPAT PELAKSANAAN	NAMA PETUGAS	KEGIATAN
1	2	3	4	5
1	Januari	-	-	-
2	Februari	Blangkejeren Gayo Lues	- Arief Budi Harta, S.Farm,Apt '- Fadli Ramadhan, S.Farm,Apt	KIE Anti Microbacterial Resitance
3	Maret	Bener Meriah	- Hikmah, S.Farm,Apt '- Rini Hayati Herman,SPT	KIE Obat dan Makanan Anak Sekolah
4	April	-	-	-
5	Mei	Nagan Raya	- Sri Wardono, S,Si, Apt, M.Si '- Hikmah,S.Farm,Apt '- Rizki Idayani, S.Farm	KIE Keamanan Obat dan Makanan Bersama TP-PKK Kab. Nagan Raya
6	Juni	Kutacane	- Arief Budi Harta, S.Farm,Apt '- Sri wardono, S.Si, Apt, M.Si	KIE Pengelolaan Obat di Toko Obat dan Balai Pengobatan
7	Juli	Takengon	- Rizki Idayani, S.Farm '- Rini Hayati Herman,SPT	KIE Keamanan Obat dan Makanan Anak sekolah
8	Agustus	Takengon	- Sri Wardono, S,Si, Apt, M.Si '- Hikmah,S.Farm,Apt	Kie Keamanan Pangan dalam rangka program

				pengecehan stunting
		Nagan Raya	- Hikmah,S.Farm,Apt - Rizki Idayani, S.Farm	KIE Keamanan Obat dan Makanan
9	September	-	-	-
10	Oktober	Bener Meriah	- Hikmah,S.Farm,Apt	KIE Keamanan Pangan Bagi Pengelola Kantin Sekolah
11	November	-	-	-
12	Desember	-	-	-

- b. Kegiatan Komunikasi Informasi dan Edukasi dilakukan penyebarannya dengan menggunakan media elektronik radio dalam bentuk talkshow dengan narasumber Kepala dan petugas Loka POM di Kabupaten Aceh Tengah dilaksanakan sebanyak 9 kali dengan materi yang disampaikan yaitu tentang obat tradisional sebanyak 1 kali, pangan sebanyak 2 kali, suplemen kesehatan sebanyak 1 kali, Keamanan obat sebanyak 2 kali , dan materi lainnya sebanyak 3 kali. KIE juga dilakukan dengan menggunakan siaran iklan tentang obat tradisional, pangan, suplemen kesehatan dan keamanan obat sebanyak 4 kali tentang keamanan obat dan makanan melalui stasiun radio yaitu stasiun RRI Takengon yang memiliki pendengar cukup besar di wilayah Kabupaten Aceh Tengah.
- c. Publikasi dan KIE melalui media luar ruang yaitu videotron dilakukan sebanyak 2 kali.

Tabel 3.12 Hasil publikasi KIE berdasarkan media

NO	BULAN	MEDIA			JUMLAH
		VIDIOTRON	BANNER	RADIO	
1	2	3			4
1	Januari	0	0	0	0
2	Februari	0	0	0	0
3	Maret	0	0	0	0
4	April	0	0	1	1
5	Mei	0	0	0	0
6	Juni	0	0	1	1
7	Juli	0	0	1	1
8	Agustus	0	0	0	0
9	September	0	0	0	0
10	Oktober	1	0	0	1
11	November	1	0	1	2
12	Desember	0	3	0	3

- d. Komunikasi Informasi dan Edukasi yang digunakan melalui media sosial dilaksanakan pada akun media sosial Loka POM di Kabupaten Aceh Tengah diantara dilakukan melalui Facebook, Instagram, Tiktok untuk setiap bulan berupa postingan materi terkait keamanan obat dan makanan, serta informasi lainnya. Untuk konten yang direpost berjumlah 22 dan konten non repost berjumlah 71 konten.

Tabel 3.13 Hasil Publikasi KIE melalui sosial media

NO	BULAN	MEDIA				JUMLAH
		INSTAGRAM		FACEBOOK		
		REPOST	NON REPOST	REPOST	NON REPOST	
1	2	3				4
1	Januari	2	13	2	5	22
2	Februari	0	14	0	0	14
3	Maret	3	11	0	0	14
4	April	7	1	0	0	8
5	Mei	1	2	0	0	3
6	Juni	0	2	0	0	2
7	Juli	1	5	0	0	6
8	Agustus	1	6	0	0	7
9	September	1	3	0	0	4

10	Oktober	0	5	0	0	5
11	November	3	2	0	0	5
12	Desember	1	2	0	0	3

## **2. Layanan pengaduan dan informasi Obat dan Makanan**

Pemberian layanan atas pengaduan informasi obat dan makanan pada Loka Pengawas Obat dan Makanan di Kabupaten Aceh Tengah bulan Januari sampai dengan Desember terdapat 1 laporan layanan pengaduan dan 36 layanan informasi. Seluruh laporan pengaduan dan layanan informasi telah ditindaklanjuti dengan capaian persentase sebesar 100%. Untuk tahap selanjutnya seluruh layanan akan dimasukkan kedalam aplikasi *simplpk*.

## **3. Layanan informasi publik Pejabat Pengelola Informasi dan dokumentasi (PPID).**

Sampai sejauh ini untuk layanan informasi publik pejabat pengelola informasi dan dokumentasi (PPID) pada Loka POM di Kabupaten Aceh Tengah untuk tahun 2024 terdapat 2 permintaan layanan informasi di bulan Agustus dan telah diselesaikan.

## **4. Proporsi penanya berdasarkan profesi/pekerjaan dan sarana yang digunakan.**

Berdasarkan profesi/pekerjaan penanya untuk Loka POM di Kabupaten Aceh Tengah terdapat 268 penanya selama satu tahun terakhir. Masyarakat golongan umum paling banyak melayangkan pertanyaan yakni sebanyak 115 penanya sedangkan untuk profesi yang tidak pernah melayangkan pertanyaan adalah Dokter, Karyawan, LSM dan sarjana Hukum. Berikut dapat kita lihat profesi penanya di Tahun 2024 pada tabel dibawah ini:

Tabel 3.14 Data Profesi yang melayangkan pengaduan

No	Profesi	Jumlah Penanya
1	Apoteker	32
2	Dokter	0
3	Karyawan	0
4	LSM	0
5	Tenaga kesehatan lain	37
6	Pelajar/ mahasiswa	78
7	Pelaku Usaha	6
8	Sarjana Hukum	0
9	Umum	115
10	Wartawan	0
<b>Total</b>		<b>268</b>

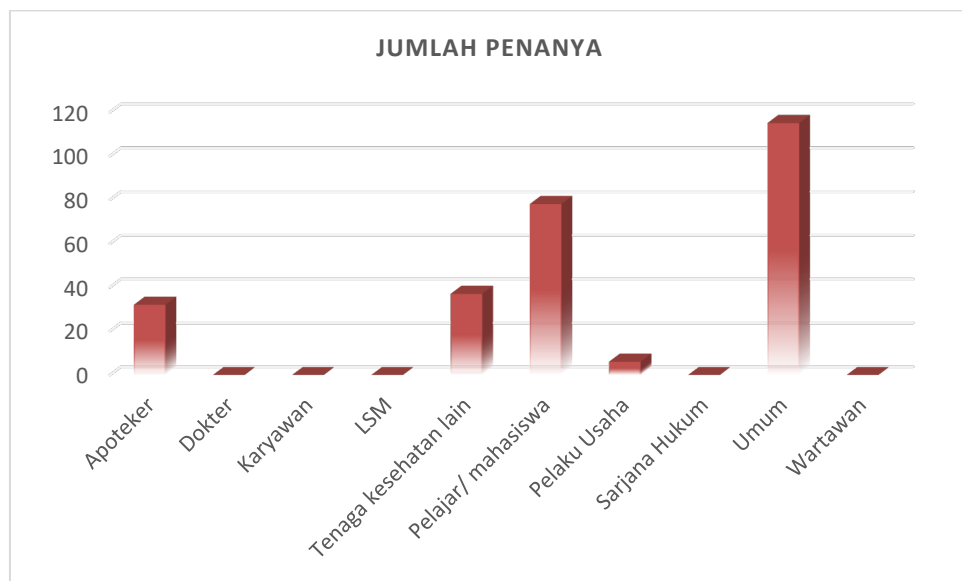

Gambar 3.16 Jumlah penanya pada layanan

## **BAB IV**

### **MASALAH**

Loka POM di Kabupaten Aceh Tengah tahun di 2024 telah melaksanakan fungsi pengawasan Obat dan Makanan melalui berbagai kegiatan teknis guna memfasilitasi percepatan pengembangan dunia usaha Obat dan Makanan dengan keberpihakan terhadap UMKM dalam rangka membangun struktur ekonomi yang produktif dan berdaya saing untuk kemandirian bangsa. Dalam melaksana tugas dan fungsi tersebut masih terdapat beberapa tantangan untuk dapat diperbaiki dan ditindaklanjuti diantaranya:

#### **A. Internal**

1. Loka POM di Kabupaten Aceh Tengah untuk saat memiliki jumlah SDM yang masih kurang sehingga diharapkan kedepannya jumlah SDM dapat meningkat sesuai analisis beban kerja.
2. Loka POM di Kabupaten Aceh Tengah telah memiliki gedung sendiri (pembangunan tahap I) sehingga diharapkan kedepannya dapat dianggarkan untuk penyelesaian gedung dan pemenuhan sarana prasarana.

#### **B. Eksternal**

1. Meningkatnya penggunaan produk kosmetik dan pangan yang tidak memiliki izin edar dan mengandung bahan berbahaya. Karena mudahnya peredaran produk tersebut yang dijual secara online.
2. Terbatasnya kendaraan umum untuk wilayah kerja Loka POM di Kabupaten Aceh Tengah mengingat keadaan geografi wilayah kerja yang dominan bergunung-gunung dengan jarak antar lokasi sangat jauh serta kondisi alam yang cukup ekstrim.
3. Kepatuhan pelaku usaha masih perlu ditingkatkan terutama untuk penerapan Cara Produksi yang baik. Masih ditemukan pelaku usaha

yang belum mematuhi standar walaupun telah dilakukan pembinaan dan saksi.

4. Respon pelaku usaha sarana distribusi terhadap tindak lanjut dari hasil pengawasan masih rendah.

### **C. Upaya yang dilakukan**

1. Memberikan pembinaan terhadap pelaku usaha akan pentingnya pengetahuan dan aturan serta kandungan yang terdapat pada obat dan makanan.
2. Melakukan koordinasi kepada instansi terkait.
3. Melakukan evaluasi atas hambatan yang dihadapi di lapangan
4. Merencanakan penambahan pegawai sesuai dengan Analisis Beban Kerja.

## **BAB IV**

### **KESIMPULAN DAN SARAN**

#### **A. KESIMPULAN**

Loka POM di Kabupaten Aceh Tengah untuk tahun 2024 telah melaksanakan kegiatan sesuai dengan target capaian yang telah ditetapkan fungsi pengawasan obat dan makanan yang meliputi :

1. Pengawasan sarana distribusi dan kefarmasian obat sebanyak 113 sarana dengan hasil pengawasan 84 sarana Memenuhi Ketentuan dan 29 sarana Tidak Memenuhi Ketentuan sehingga capaian sarana Memenuhi Ketentuan sebesar 74,34%. Adapun rincian sarana yang diperiksa adalah 5 sarana Instalasi Farmasi Kabupaten, 6 sarana Instalasi Farmasi Rumah Sakit, 21 sarana Puskesmas, 11 sarana Klinik, 56 sarana Apotek, dan sebanyak 14 sarana Toko Obat Berizin.
2. Pengawasan sarana distribusi obat tradisional obat tradisional sebanyak 27 sarana dengan hasil pemeriksaan 25 sarana dengan persentase 92,59% memenuhi ketentuan (MK) sedangkan 2 sarana dengan persentase 7,41% tidak memenuhi ketentuan (TMK).
3. Pengawasan sarana distribusi suplemen kesehatan sebanyak 13 sarana dengan hasil pemeriksaan 13 sarana dengan persentase 100% memenuhi ketentuan (MK) dan tidak ada sarana tidak memenuhi ketentuan (TMK).
4. Pemeriksaan sarana distribusi kosmetik berjumlah 68 sarana dengan hasil pemeriksaan 55 (80,88%) sarana memenuhi ketentuan (MK) serta terdapat 13 sarana (19,11%) sarana tidak memenuhi ketentuan (TMK) sedangkan untuk sarana produksi suplemen kesehatan terdapat 1 sarana dengan kategori memenuhi ketentuan sedangkan untuk 4 kabupaten wilayah kerja tidak terdapat sarana produksi suplemen kesehatan.
5. Pemeriksaan sarana distribusi pangan jumlah sampling sebanyak 125 sampel yang keseluruhannya merupakan sampel

random pengujian dilakukan di laboratorium BBPOM Banda Aceh terdapat 3 sampel dengan persentase sebesar 2,4% yang tidak memenuhi syarat sedangkan 120 sampel lagi telah memenuhi syarat dengan persentase sebesar 96%.

6. Kegiatan penyebaran informasi telah dilakukan berupa kegiatan KIE ke masyarakat, melalui media elektronik radio, media sosial dan Unit Layanan Pengaduan .
7. Kegiatan pembinaan dan sertifikasi telah dilakukan terdapat 5 produk dan 5 fasilitas pelaku usaha.
8. Realisasi penyerapan anggaran Loka POM di Kabupaten Aceh Tengah untuk tahun 2024 sebesar 99,94% pagu anggaran.
9. Persentase keberhasilan penindakan kejahatan di bidang Obat dan Makanan untuk target tahun 2024 sebesar 70% dengan capaian target 95,24% dengan kriteria sangat baik.

## **B. SARAN**

1. Melakukan peningkatan kompetensi melalui pendidikan dan pelatihan.
2. Melakukan peningkatan fasilitas sarana dan prasarana pendukung melalui pengadaan barang dan jasa di Loka POM Kabupaten Aceh Tengah.
3. Dapat memanfaatkan teknologi yang tersedia dengan baik.
4. Melakukan pengembangan inovasi terkait pelayanan publik.

## RANGKAIAN KEGIATAN 2024



**Kegiatan KIE di Kabupaten Nagan Raya**



**Kegiatan KIE di Kabupaten Bener Meriah**



**Kegiatan KIE di Kabupaten Bener Meriah**



**Kegiatan KIE di Kabupaten Aceh Tengah**



**Kegiatan Pengawasan di Kabupaten Aceh Tengah**



**Koordinasi bersama Wakil Bupati Kabupaten Aceh Tengah**

**LAMPIRAN**

**Tabel 1A**  
**Sampling dan Pengujian Rutin Obat dan Makanan**  
**Loka POM di Kabupaten Aceh Tengah**  
**Tahun 2024**

No	Komoditi	Metode Sampling	Nama UPT	Satuan	Target 1 Tahun Sesuai Pedoman Sampling	Jumlah Sampling	Jumlah Sampel Diperiksa dan Diuji Sesuai Standar	TMS (Tidak memenuhi Syarat)					MS
								TIE/Illegal/Palsu	Rusak	Kedaluwarsa	Pengujian *	Total	
1	2	3	4	5	6	7	8=13+14	9	10	11	12	13=9+10+11+12	14
1	Obat	Targeted	Loka POM di Aceh Tengah	sampel	27	27	27	0	0	0	1	1	26
		Random	Loka POM di Aceh Tengah	sampel	88	88	88	0	0	0	3	3	85
2	Obat Tradisional	Targeted	Loka POM di Aceh Tengah	sampel	25	25	25	0	0	0	1	1	24
		Random	Loka POM di Aceh Tengah	sampel	58	58	58	0	0	0	1	1	57
3	Obat Kuasi	Targeted	Loka POM di Aceh Tengah	sampel	1	1	1	0	0	0	0	0	1
		Random	Loka POM di Aceh Tengah	sampel	4	4	4	0	0	0	0	0	4
4	Suplemen Kesehatan	Targeted	Loka POM di Aceh Tengah	sampel	7	7	7	0	0	0	0	0	7
		Random	Loka POM di Aceh Tengah	sampel	16	16	15	0	0	0	1	1	14

5	Kosmetik	<i>Targeted</i>	Loka POM di Aceh Tengah	sampel	49	49	49	0	0	0	3	3	46
		<i>Random</i>	Loka POM di Aceh Tengah	sampel	116	116	116	0	0	0	2	2	114
6	Pangan	<i>Targeted</i>	Loka POM di Aceh Tengah	sampel	0	0	0	0	0	0	0	0	0
		<i>Random</i>	Loka POM di Aceh Tengah	sampel	125	125	126	0	0	0	3	3	123
7	Pangan Fortifikasi	<i>Targeted</i>	Loka POM di Aceh Tengah	sampel	35	39	39	0	0	0	2	2	37
8	Rokok	<i>Targeted</i>	Loka POM di Aceh Tengah	sampel	15	15	15	0	0	0	0	0	15
<b>TOTAL TARGETED</b>			<b>Loka POM di Aceh Tengah</b>	<b>sampel</b>	<b>159</b>	<b>163</b>	<b>163</b>	<b>0</b>	<b>0</b>	<b>0</b>	<b>7</b>	<b>7</b>	<b>156</b>
<b>TOTAL RANDOM</b>			<b>Loka POM di Aceh Tengah</b>	<b>sampel</b>	<b>407</b>	<b>407</b>	<b>407</b>	<b>0</b>	<b>0</b>	<b>0</b>	<b>10</b>	<b>10</b>	<b>397</b>
<b>TOTAL</b>				<b>sampel</b>	<b>566</b>	<b>570</b>	<b>570</b>	<b>0</b>	<b>0</b>	<b>0</b>	<b>17</b>	<b>17</b>	<b>553</b>

**Tabel 1B**  
**Sampling dan Pengujian Non Rutin Obat dan Makanan**  
**Loka POM di Kabupaten Aceh Tengah**  
**Tahun 2024**

No	Komoditi	Nama UPT	Jenis Pengujian	Satuan	Jumlah Sampel	Jumlah Sampel Yang Diuji	TMS	MS
1	2	3	4	5	6	7=8+9	8	9
1	Obat *	Loka POM di Aceh Tengah	0	sampel	0	0	0	0
2	Obat Tradisional	Loka POM di Aceh Tengah	Identifikasi BKO (Penindakan)	sampel	1	1	1	0
3	Obat Kuasi	Loka POM di Aceh Tengah	0	sampel	0	0	0	0
4	Suplemen Kesehatan	Loka POM di Aceh Tengah	0	sampel	0	0	0	0
5	Kosmetik	Loka POM di Aceh Tengah	Identifikasi Merkuri, Hidrokinon (Penindakan)	sampel	7	7	7	0
6	Pangan	Loka POM di Aceh Tengah	Identifikasi Bakteri Patogen (KLB KP)	sampel	21	21	21	0
<b>Total</b>		<b>Loka POM di Aceh Tengah</b>	<b>0</b>	<b>sampel</b>	<b>29</b>	<b>29</b>	<b>29</b>	<b>0</b>
<b>TOTAL</b>			<b>0</b>	<b>sampel</b>	<b>29</b>	<b>29</b>	<b>29</b>	<b>0</b>

**Tabel 1C**  
**Sampling dan Pengujian Sederhana Obat dan Makanan Dengan Rapid Test Kit**  
**Loka POM di Kabupaten Aceh Tengah**  
**Tahun 2024**

<b>No</b>	<b>Komoditi</b>	<b>Nama UPT</b>	<b>Satuan</b>	<b>Jumlah Sampel</b>	<b>Jumlah Sampel Yang Diuji</b>	<b>TMS</b>	<b>MS</b>
<b>1</b>	<b>2</b>	<b>3</b>	<b>4</b>	<b>5</b>	<b>6=7+8</b>	<b>7</b>	<b>8</b>
1	Obat	Loka POM di Kabupaten Aceh Tengah	sampel	0	0	0	0
2	Pangan	Loka POM di Kabupaten Aceh Tengah	sampel	273	273	0	273
<b>TOTAL</b>			<b>sampel</b>	<b>273</b>	<b>273</b>	<b>0</b>	<b>273</b>

**Tabel 1D**  
**Sampling dan Pengujian Kimia Sesuai Regionalisasi Laboratorium**  
**Loka POM di Kabupaten Aceh Tengah**  
**Tahun 2024**

No	Nama UPT	Asal Sampel (UPT Anggota Region)	Komoditi	Satuan	Jumlah Sampel Regionalisasi yang Diterima	Jumlah Sampel Regionalisasi Yang Diuji	MS	TMS
1	3	4	2	5	6	7=8+9	8	9
1	Loka POM di Kabupaten Aceh Tengah	-	Obat	sampel	0	0	0	0
			Obat Tradisional	sampel	0	0	0	0
			Obat Kuasi	sampel	0	0	0	0
			Suplemen Kesehatan	sampel	0	0	0	0
			Kosmetik	sampel	0	0	0	0
			Pangan	sampel	0	0	0	0
<b>Total</b>				<b>sampel</b>	<b>0</b>	<b>0</b>	<b>0</b>	<b>0</b>

**Tabel 1E**  
**Sampling dan Pengujian Mikrobiologi Sesuai Regionalisasi Laboratorium**  
**Loka POM di Kabupaten Aceh Tengah**  
**Tahun 2024**

No	Nama UPT	Asal Sampel (UPT Anggota Region)	Komoditi	Satuan	Jumlah Sampel Regionalisasi yang Diterima	Jumlah Sampel Regionalisasi Yang Diuji	MS	TMS
1	3	4	2	5	6	7=8+9	8	9
1	Loka POM di Kabupaten Aceh Tengah	-	Obat	sampel	0	0	0	0
			Obat Tradisional	sampel	0	0	0	0
			Obat Kuasi	sampel	0	0	0	0
			Suplemen Kesehatan	sampel	0	0	0	0
			Kosmetik	sampel	0	0	0	0
			Pangan	sampel	0	0	0	0
<b>Total</b>				<b>sampel</b>	<b>0</b>	<b>0</b>	<b>0</b>	<b>0</b>

**Tabel 2A**  
**Hasil Pengujian Obat Menurut Parameter Uji**  
**Loka POM di Kabupaten Aceh Tengah**  
**Tahun 2024**

NO	JENIS PARAMETER UJI	JUMLAH	HASIL PENGUJIAN	
			MS	TMS
1	2	3=4+5	4	5
1	<b>Fisika :</b>			
	▪ pH	0	0	0
	▪ Waktu hancur	0	0	0
	▪ Disolusi	0	0	0
	▪ Volume terpindahkan	0	0	0
	▪ Isi minimum	0	0	0
	▪ Indeks bias	0	0	0
	▪ Lain-lain (sebutkan)	0	0	0
2	<b>Kimia :</b>			
	▪ Identifikasi	0	0	0
	▪ Penetapan kadar zat aktif	0	0	0
	▪ Lain-lain (sebutkan)	0	0	0
	<b>JUMLAH</b>	<b>0</b>	<b>0</b>	<b>0</b>

**Tabel 2B**  
**Hasil Pengujian Obat Tradisional Menurut Parameter Uji**  
**Loka POM di Kabupaten Aceh Tengah**  
**Tahun 2024**

NO	JENIS PARAMETER UJI	JUMLAH	HASIL PENGUJIAN	
			MS	TMS
1	2	3=4+5	4	5
1	<b>Fisika:</b>			
	▪ Kadar air	0	0	0
	▪ Lain-lain (sebutkan)	0	0	0
2	<b>Kimia:</b>			
	▪ Cemarkan logam berat	0	0	0
	▪ Kadar etanol dan methanol	0	0	0
	▪ Zat tambahan yang diizinkan (Pewarna, pengawet dan Pemanis buatan )	0	0	0
	▪ Bahan kimia obat	0	0	0
	Cemarkan residu pelarut			
	▪ Lain-lain (sebutkan)	0		
	<b>TOTAL</b>	<b>0</b>	<b>0</b>	<b>0</b>

**Tabel 2C**  
**Hasil Pengujian Obat Kuasi Menurut Parameter Uji**  
**Loka POM di Kabupaten Aceh Tengah**  
**Tahun 2024**

NO	JENIS PARAMETER UJI	JUMLAH	HASIL PENGUJIAN	
			MS	TMS
1	2	3=4+5	4	5
1	<b>Fisika:</b>			
	▪ Lain-lain (sebutkan)	0	0	0
2	<b>Kimia:</b>			
	Identifikasi/PK Asam Salisilat			
	Identifikasi Metil Salisilat			
	▪ Lain-lain (sebutkan)	0	0	0
	<b>TOTAL</b>	<b>0</b>	<b>0</b>	<b>0</b>

**Tabel 2D**  
**Hasil Pengujian Suplemen Kesehatan Menurut Parameter Uji**  
**Loka POM di Kabupaten Aceh Tengah**  
**Tahun 2024**

NO	JENIS PARAMETER UJI	JUMLAH	HASIL PENGUJIAN	
			MS	TMS
1	2	3=4+5	4	5
1	<b>Fisika:</b>			
	▪ Kadar Air	0	0	0
	▪ Lain-lain (sebutkan)	0	0	0
2	<b>Kimia:</b>			
	▪ Identifikasi	0	0	0
	▪ Penetapan kadar zat aktif	0	0	0
	Cemaran residu pelarut			
	PK Etanol Metanol			
	▪ Lain-lain (sebutkan)	0	0	0
	<b>JUMLAH</b>	<b>0</b>	<b>0</b>	<b>0</b>

**Tabel 2E**  
**Hasil Pengujian Kosmetik Menurut Parameter Uji**  
**Loka POM di Kabupaten Aceh Tengah**  
**Tahun 2024**

NO	JENIS PARAMETER UJI	JUMLAH	HASIL PENGUJIAN	
			MS	TMS
1	2	3=4+5	4	5
<b>1</b>	<b>Kimia:</b>			
	▪ Identifikasi Pewarna	0	0	0
	▪ Identifikasi Pengawet	0	0	0
	▪ PK Pengawet	0	0	0
	▪ PK Tabir Surya	0	0	0
	▪ PK Etanol dan Metanol	0	0	0
	▪ Lain-lain (sebutkan)	0	0	0
	<b>TOTAL</b>	<b>0</b>	<b>0</b>	<b>0</b>

**Tabel 2F**  
**Hasil Pengujian Pangan Menurut Parameter Uji**  
**Loka POM di Kabupaten Aceh Tengah**  
**Tahun 2024**

NO	JENIS PARAMETER UJI	JUMLAH	HASIL PENGUJIAN	
			MS	TMS
1	2	3=4+5	4	5
1	<b>Fisika :</b>			
	▪ pH	0	0	0
	▪ Indeks bias	0	0	0
	▪ Kadar abu	0	0	0
	▪ Kadar air	0	0	0
	▪ Padatan total	0	0	0
	▪ Lain-lain (sebutkan)	0	0	0
2	<b>Kimia :</b>			
	▪ PK Lemak	0	0	0
	▪ PK Protein	0	0	0
	▪ PK Vitamin	0	0	0
	▪ PK Mineral (Ca, Zn, Na, K, P, Fe, Mg)	0	0	0
	▪ PK Gula	0	0	0
	▪ PK Karbohidrat	0	0	0
	▪ PK Mikotoksin	0	0	0
	▪ PK Pemanis buatan	0	0	0
	▪ PK Pengawet	0	0	0
	▪ PK Kloramfenikol	0	0	0
	▪ PK Sianida	0	0	0
	▪ PK Hidroksi metil furfural	0	0	0
	▪ PK Sulfur dioksida	0	0	0
	▪ PK Kesadahan	0	0	0
	▪ PK Zat organic	0	0	0
	▪ PK Senyawa (NO <sub>2</sub> , NO <sub>3</sub> ,CN, Cl <sub>2</sub> )	0	0	0
	▪ PK Kofein	0	0	0
	▪ PK Theina	0	0	0
	▪ PK Etanol dan methanol	0	0	0
	▪ PK Natrium klorida	0	0	0
	▪ PK Kalium iodat	0	0	0
	▪ Penetapan bilangan asam, iodium dan peroksida	0	0	0
	▪ Pewarna sintetik	0	0	0

▪ Identifikasi histamin	0	0	0
▪ Identifikasi boraks	0	0	0
▪ Cemaran logam	0	0	0
▪ Residu pestisida	0	0	0
▪ Identifikasi arsen	0	0	0
▪ Identifikasi formalin	0	0	0
▪ Lain-lain (sebutkan)	0	0	0
<b>TOTAL</b>	<b>0</b>	<b>0</b>	<b>0</b>

**Tabel 2G**  
**Hasil Pengujian Mikrobiologi Menurut Parameter Uji**  
**Loka POM di Kabupaten Aceh Tengah**  
**Tahun 2024**

NO	JENIS PARAMETER UJI	JUMLAH	HASIL PENGUJIAN	
			MS	TMS
1	2	3=4+5	4	5
1	<b>Obat :</b>			
	▪ A L T	0	0	0
	▪ Uji batas cemaran	0	0	0
	▪ Uji Sterilitas	0	0	0
	▪ Uji Potensi	0	0	0
	▪ Uji Koefisien Fenol	0	0	0
	▪ Bebas <i>Escherichia coli</i>	0	0	0
	▪ <i>Escherichia coli</i>	0	0	0
	▪ <i>Salmonella sp</i>	0	0	0
	▪ <i>Salmonella aureus</i>	0	0	0
	▪ <i>Pseudomonas aeruginosa</i>	0	0	0
	▪ Lain-lain (sebutkan)	0	0	0
2	<b>Obat Tradisional :</b>			
	▪ A L T	0	0	0
	▪ Angka Kapang	0	0	0
	▪ Angka Khamir	0	0	0
	▪ <i>Escherichia coli</i>	0	0	0
	▪ <i>Salmonella sp</i>	0	0	0
	▪ <i>Staphylococcus aureus</i>	0	0	0
	▪ <i>Pseudomonas aeruginosa</i>	0	0	0
	▪ <i>Candida albicans</i>	0	0	0
	▪ <i>Clostridium perfringens</i>	0	0	0
	▪ <i>Clostridium tetani</i>	0	0	0
	▪ <i>Bacillus anthrax</i>	0	0	0
	▪ Lain-lain (sebutkan)	0	0	0
3	<b>Suplemen Kesehatan :</b>			
	▪ A L T	0	0	0
	▪ Angka Kapang	0	0	0
	▪ Angka Khamir	0	0	0
	▪ <i>Candida Albicans</i>	0	0	0
	▪ <i>Shigella</i>	0	0	0

	▪ <i>Staphylococcus Aureus</i>	0	0	0
	▪ <i>Escherichia Coli</i>	0	0	0
	▪ <i>Pseudomonas Aeruginosa</i>	0	0	0
	▪ <i>Salmonella Sp</i>	0	0	0
	▪ <i>Fragmen DNA Babi</i>	0	0	0
	▪ Lain-lain (sebutkan)	0	0	0
4	<b>Kosmetik :</b>			
	▪ A L T	0	0	0
	▪ A K K	0	0	0
	▪ <i>Staphylococcus aureus</i>	0	0	0
	▪ <i>Candida albicans</i>	0	0	0
	▪ <i>Pseudomonas aeruginosa</i>	0	0	0
	▪ Lain-lain (sebutkan)	0	0	0
5	<b>Pangan :</b>			
	▪ ALT	0	0	0
	▪ ALT Pembentuk spora	0	0	0
	▪ MPN Coliform	0	0	0
	▪ Angka Kapang	0	0	0
	▪ Angka Khamir	0	0	0
	▪ Angka <i>Salmonella aureus</i>	0	0	0
	▪ Angka <i>Clostridium perfringens</i>	0	0	0
	▪ Angka <i>Enterococci</i>	0	0	0
	▪ Angka Coliform	0	0	0
	▪ <i>Escherichia coli</i>	0	0	0
	▪ <i>Salmonella aureus</i>	0	0	0
	▪ <i>Salmonella sp</i>	0	0	0
	▪ <i>Enterococci</i>	0	0	0
	▪ <i>Vibrio cholerae</i>	0	0	0
	▪ <i>Vibrio parahaemolyticus</i>	0	0	0
	▪ <i>Clostridium perfringens</i>	0	0	0
	▪ Lain-lain (sebutkan)	0	0	0
<b>TOTAL</b>		<b>0</b>	<b>0</b>	<b>0</b>

**Tabel 3A**  
**Jenis Bahan Kimia Obat (BKO) dalam Sampel Obat Tradisional**  
**Loka POM di Kabupaten Aceh Tengah**  
**Tahun 2024**

No	Nama Obat Tradisional	Nama BKO	Jumlah
1	2	3	4
<b>A</b>	<b>Sampel Rutin</b>		
1	<b>NIHIL</b>		
2			
3			
Dst			
<b>B</b>	<b>Sampel Non Rutin</b>		
1	<b>NIHIL</b>		
2			
3			
Dst			
<b>C</b>	<b>Sampel Penelurusan Kasus</b>		
1	<b>NIHIL</b>		
2			
3			
Dst			
<b>TOTAL</b>			

**Tabel 3B**  
**Jenis Bahan Berbahaya/Dilarang dalam Sampel Kosmetik**  
**Loka POM di Kabupaten Aceh Tengah**  
**Tahun 2024**

No	Nama Kosmetik	Nama Bahan Berbahaya/Dilarang	Jumlah
1	2	3	4
<b>A Sampel Rutin</b>			
1	<b>NIHIL</b>		
2			
3			
Dst			
<b>B Sampel Non Rutin</b>			
1	<b>NIHIL</b>		
2			
3			
Dst			
<b>C Sampel Penelurusan Kasus</b>			
1	<b>NIHIL</b>		
2			
3			
Dst			
<b>TOTAL</b>			

**Tabel 3C**  
**Jenis Kandungan Bahan Berbahaya dalam Sampel Pangan**  
**Loka POM di Kabupaten Aceh Tengah**  
**Tahun 2024**

No	Nama Produk Pangan	Kandungan Bahan Berbahaya	Jumlah
<i>1</i>	<i>2</i>	<i>3</i>	<i>4</i>
<b>A Sampel Rutin</b>			
1	<b>NIHIL</b>		
2			
3			
Dst			
<b>B Sampel Non Rutin</b>			
1	<b>NIHIL</b>		
2			
3			
Dst			
<b>C Sampel Pengujian Sederhana</b>			
1	<b>NIHIL</b>		
2			
3			
Dst			
<b>TOTAL</b>			

**Tabel 4A**  
**Evaluasi Umum Prioritas Sampling Obat**  
**Loka POM di Kabupaten Aceh Tengah**  
**Tahun 2024**

<b>No.</b>	<b>Jenis Sampel (sesuai prioritas sampling)</b>	<b>Rencana Tahunan</b>	<b>Realisasi</b>	<b>% Pencapaian</b>
<i>1</i>	<i>2</i>	<i>3</i>	<i>4</i>	<i>5=(4/3 x 100%)</i>
1	Targetted/Random	110	110	100%

**Tabel 4B**  
**Evaluasi Umum Prioritas Sampling Obat Tradisional**  
**Loka POM di Kabupaten Aceh Tengah**  
**Tahun 2024**

<b>No.</b>	<b>Jenis Sampel (sesuai prioritas sampling)</b>	<b>Rencana Tahunan</b>	<b>Realisasi</b>	<b>% Pencapaian</b>
<i>1</i>	<i>2</i>	<i>3</i>	<i>4</i>	<i>5=(4/3 x 100%)</i>
1	Targetted/Random	83	83	100%

**Tabel 4C**  
**Evaluasi Umum Prioritas Sampling Obat Kuasi**  
**Loka POM di Kabupaten Aceh Tengah**  
**Tahun 2024**

<b>No.</b>	<b>Jenis Sampel (sesuai prioritas sampling)</b>	<b>Rencana Tahunan</b>	<b>Realisasi</b>	<b>% Pencapaian</b>
<i>1</i>	<i>2</i>	<i>3</i>	<i>4</i>	<i>5=(4/3 x 100%)</i>
1	Targetted/Random	5	5	100%

**Tabel 4D**  
**Evaluasi Umum Prioritas Sampling Suplemen Kesehatan**  
**Loka POM di Kabupaten Aceh Tengah**  
**Tahun 2024**

<b>No.</b>	<b>Jenis Sampel (sesuai prioritas sampling)</b>	<b>Rencana Tahunan</b>	<b>Realisasi</b>	<b>% Pencapaian</b>
<i>1</i>	<i>2</i>	<i>3</i>	<i>4</i>	<i>5=(4/3 x 100%)</i>
1	Targetted/Random	23	23	100%

**Tabel 4E**  
**Evaluasi Umum Prioritas Sampling Kosmetik**  
**Loka POM di Kabupaten Aceh Tengah**  
**Tahun 2024**

<b>No.</b>	<b>Jenis Sampel (sesuai prioritas sampling)</b>	<b>Rencana Tahunan</b>	<b>Realisasi</b>	<b>% Pencapaian</b>
<i>1</i>	<i>2</i>	<i>3</i>	<i>4</i>	<i>5=(4/3 x 100%)</i>
1	Targetted/Random	165	165	100%

**Tabel 4F**  
**Evaluasi Umum Prioritas Sampling Pangan dan Kemasan Pangan**  
**Loka POM di Kabupaten Aceh Tengah**  
**Tahun 2024**

No.	Jenis Sampel (sesuai prioritas sampling)	Rencana Tahunan	Realisasi	% Pencapaian
1	2	3	4	5=(4/3 x 100%)
1	Sampel Pangan Rutin	125	125	100%
2	Sampel Fortifikasi	35	39	110%

**Tabel 5**  
**Hasil Pengujian Barang Bukti Kasus Eksternal**  
**Loka POM di Kabupaten Aceh Tengah**  
**Tahun 2024**

No	Instansi Pengirim Sampel	Jumlah Sampel	Kesimpulan Hasil Uji		
			Jenis Sampel	Positif	Negatif
1	2	3=5+6	4	5	6
1	-	0	-	-	-
<b>Total</b>		<b>0</b>		<b>0</b>	<b>0</b>

**Tabel 6A**  
**Hasil Pemeriksaan Fasilitas Produksi Obat**  
**Loka POM di Kabupaten Aceh Tengah**  
**Tahun 2024**

No	Kabupaten/Kota	Satuan	Industri Farmasi (IF)					Industri Bahan Baku Obat					Produk Biologi/Sarana Khusus (Unit Transfusi Darah, Radiofarmaka, Lab Sel Punca)				
			Jumlah IF yang Ada	Target IF Diperiksa	Jumlah IF yang Diperiksa	MK	TMK	Jumlah Fasilitas yang Ada	Target Fasilitas Diperiksa	Jumlah Fasilitas yang Diperiksa	MK	TMK	Jumlah Fasilitas yang Ada	Target Fasilitas Diperiksa	Jumlah Fasilitas yang Diperiksa	MK	TMK
1	2	3	4	5	6=7+8	7	8	9	10	$\frac{11=12+13}{3}$	12	13	14	15	16=17+18	17	18
	<b>Loka POM di Kabupaten Aceh Tengah</b>	sarana	0	0	0	0	0	0	0	0	0	0	5	0	0	0	0
1	Kabupaten Aceh Tengah	sarana	0	0	0	0	0	0	0	0	0	0	1	0	0	0	0
2	Kabupaten Bener Meriah	sarana	0	0	0	0	0	0	0	0	0	0	1	0	0	0	0
3	Kabupaten Gayo Lues	sarana	0	0	0	0	0	0	0	0	0	0	1	0	0	0	0
4	Kabupaten Aceh Tenggara	sarana	0	0	0	0	0	0	0	0	0	0	1	0	0	0	0
5	Kabupaten Nagan Raya	sarana	0	0	0	0	0	0	0	0	0	0	1	0	0	0	0
<b>TOTAL</b>		<b>sarana</b>	<b>0</b>	<b>0</b>	<b>0</b>	<b>0</b>	<b>0</b>	<b>0</b>	<b>0</b>	<b>0</b>	<b>0</b>	<b>0</b>	<b>5</b>	<b>0</b>	<b>0</b>	<b>0</b>	<b>0</b>

**Tabel 6B**  
**Hasil Pemeriksaan Fasilitas Produksi Obat Tradisional**  
**Loka POM di Kabupaten Aceh Tengah**  
**Tahun 2024**

No	Kabupaten/Kota	Satuan	Industri Obat Tradisional (IOT)					Industri Ekstrak Bahan Alam (IEBA)					Usaha Kecil Obat Tradisional (UKOT)					Usaha Mikro Obat Tradisional (UMOT)				
			Jumlah IOT yang Ada	Target IOT Diperiksa	Jumlah IOT yang Diperiksa	MK	TMK	Jumlah IEBA yang Ada	Target IEBA Diperiksa	Jumlah IEBA yang Diperiksa	MK	TMK	Jumlah UKOT yang Ada	Target UKOT Diperiksa	Jumlah UKOT yang Diperiksa	MK	TMK	Jumlah UMOT yang Ada	Target UMOT Diperiksa	Jumlah UMOT yang Diperiksa	MK	TMK
1	2	3	4	5	6=7+8	7	8	9	10	11=12+13	12	13	14	15	16=17+18	17	18	19	20	21=22+23	22	23
	Loka POM di Kabupaten Aceh Tengah	sarana	0	0	0	0	0	0	0	0	0	0	0	0	0	0	0	1	1	1	1	0
1	Kab. Aceh Tengah	sarana	0	0	0	0	0	0	0	0	0	0	0	0	0	0	0	0	0	0	0	0
2	Kab. Bener Meriah	sarana	0	0	0	0	0	0	0	0	0	0	0	0	0	0	0	1	1	1	1	0
3	Kab. Gayo Lues	sarana	0	0	0	0	0	0	0	0	0	0	0	0	0	0	0	0	0	0	0	0
4	Kab. Aceh Tenggara	sarana	0	0	0	0	0	0	0	0	0	0	0	0	0	0	0	0	0	0	0	0
5	Kab. Aceh Nagan Raya	sarana	0	0	0	0	0	0	0	0	0	0	0	0	0	0	0	0	0	0	0	0
<b>TOTAL</b>		sarana	0	0	0	0	0	0	0	0	0	0	0	0	0	0	0	1	1	1	1	0

**Tabel 6C**  
**Hasil Pemeriksaan Fasilitas Produksi Suplemen Kesehatan**  
**Loka POM di Kabupaten Aceh Tengah**  
**Tahun 2024**

No	Kabupaten/Kota	Satuan	Industri Farmasi (IF) yang Memproduksi Suplemen Kesehatan					Industri Farmasi yang Memproduksi Obat Kuasi					Industri Pangan (IP) yang Memproduksi Suplemen Kesehatan				
			Jumlah IF yang Ada	Target IF Diperiksa	Jumlah IF yang Diperiksa	MK	TMK	Jumlah IF yang Ada	Target IF Diperiksa	Jumlah IF yang Diperiksa	MK	TMK	Jumlah IP yang ada	Target IP Diperiksa	Jumlah IP yang Diperiksa	MK	TMK
1	2	3	4	5	6=7+8	7	8	9	10	11=12+13	12	13	14	15	16=17+18	17	18
<b>Loka POM di Kabupaten Aceh Tengah</b>		sarana	0	0	0	0	0	0	0	0	0	0	0	0	0	0	0
1	Kabupaten Aceh Tengah	sarana	0	0	0	0	0	0	0	0	0	0	0	0	0	0	0
2	Kabupaten Bener Meriah	sarana	0	0	0	0	0	0	0	0	0	0	0	0	0	0	0
3	Kabupaten Gayo Lues	sarana	0	0	0	0	0	0	0	0	0	0	0	0	0	0	0
4	Kabupaten Nagan Raya	sarana	0	0	0	0	0	0	0	0	0	0	0	0	0	0	0
5	Kabupaten Aceh Tenggara	sarana	0	0	0	0	0	0	0	0	0	0	0	0	0	0	0
<b>TOTAL</b>		sarana	0	0	0	0	0	0	0	0	0	0	0	0	0	0	0

**Tabel 6D**  
**Hasil Pemeriksaan Fasilitas Produksi Kosmetik**  
**Loka POM di Kabupaten Aceh Tengah**  
**Tahun 2024**

No	Kabupaten/Kota	Satuan	Industri Kosmetik					Industri Farmasi/Industri Obat Tradisional yang Memproduksi Kosmetik				
			Jumlah Industri Kosmetik yang Ada	Target Industri Kosmetik Diperiksa	Jumlah Industri Kosmetik yang Diperiksa	MK	TMK	Jumlah Industri Kosmetik yang Ada	Target Industri Kosmetik Diperiksa	Jumlah Industri Kosmetik yang Diperiksa	MK	TMK
1	2	3	4	5	6=7+8	7	8	9	10	11=12+13	12	13
<b>Loka POM di Kabupaten Aceh Tengah</b>		<b>sarana</b>	<b>1</b>	<b>1</b>	<b>1</b>	<b>1</b>	<b>0</b>	<b>0</b>	<b>0</b>	<b>0</b>	<b>0</b>	<b>0</b>
1	Kabupaten Aceh Tengah	sarana	1	1	1	1	0	0	0	0	0	0
2	Kabupaten Bener Meriah	sarana	0	0	0	0	0	0	0	0	0	0
3	Kabupaten Gayo Lues	sarana	0	0	0	0	0	0	0	0	0	0
4	Kabupaten Nagan Raya	sarana	0	0	0	0	0	0	0	0	0	0
5	Kabupaten Aceh Tenggara	sarana	0	0	0	0	0	0	0	0	0	0
<b>TOTAL</b>		<b>sarana</b>	<b>1</b>	<b>1</b>	<b>1</b>	<b>1</b>	<b>0</b>	<b>0</b>	<b>0</b>	<b>0</b>	<b>0</b>	<b>0</b>

**Tabel 6E**  
**Hasil Pemeriksaan Fasilitas Produksi Pangan**  
**Loka POM di Kabupaten Aceh Tengah**  
**Tahun 2024**

No	Kabupaten/Kota	Satuan	Industri Pangan					Industri Rumah Tangga Pangan (IRTP)				
			Jumlah Industri Pangan yang Ada	Target Industri Pangan Diperiksa	Jumlah Industri Pangan yang Diperiksa	MK	TMK	Jumlah IRTP yang Ada	Target IRTP Diperiksa	Jumlah IRTP yang Diperiksa	MK	TMK
1	2	3	4	5	6=7+8	7	8	9	10	11=12+13	12	13
<b>Loka POM di Kabupaten Aceh Tengah</b>		<b>sarana</b>	<b>34</b>	<b>16</b>	<b>16</b>	<b>10</b>	<b>6</b>	<b>1.183</b>	<b>17</b>	<b>23</b>	<b>17</b>	<b>6</b>
1	Kabupaten Aceh Tengah	sarana	12	4	4	3	1	489	10	15	13	2
2	Kabupaten Bener Meriah	sarana	12	5	5	4	1	181	5	6	3	3
3	Kabupaten Gayo Lues	sarana	1	1	1	1	0	98	1	1	1	0
4	Kabupaten Aceh Tenggara	sarana	5	3	3	1	2	255	1	1	0	1
5	Kabupaten Nagan Raya	sarana	4	3	3	1	2	120	0	0	0	0
<b>TOTAL</b>		<b>sarana</b>	<b>34</b>	<b>16</b>	<b>16</b>	<b>10</b>	<b>6</b>	<b>1.183</b>	<b>17</b>	<b>23</b>	<b>17</b>	<b>6</b>

**Tabel 7A**  
**Hasil Pemeriksaan Fasilitas Distribusi Obat, Fasilitas Pelayanan Kefarmasian,**  
**dan Kantor Kesehatan Pelabuhan**  
**Loka POM di Kabupaten Aceh Tengah**  
**Tahun 2024**

No	Kabupaten/Kota	Satuan	Pedagang Besar Farmasi (PBF)			Apotek					Toko Obat					Instalasi Farmasi Pemerintah (IFP)				
			Jumlah PBF yang Ada	MK	TMK	Jumlah Apotek yang Ada	Target Apotek Diperiksa	Jumlah Apotek yang Diperiksa	MK	TMK	Jumlah Toko Obat yang Ada	Target Toko Obat Diperiksa	Jumlah Toko Obat yang Diperiksa	MK	TMK	Jumlah IFP yang Ada	Target IFP Diperiksa	Jumlah IFP yang Diperiksa	MK	TMK
1	2	3	4	7	8	9	10	11=12+13	12	13	14	15	16=17+18	17	18	19	20	21=22+23	22	23
	<b>Loka POM di Kabupaten Aceh Tengah</b>	sarana	0	0	0	141	56	56	42	14	112	15	14	5	9	5	5	5	2	3
1	Kabupaten Aceh Tengah	sarana	0	0	0	33	14	19	14	5	36	5	4	2	2	1	1	1	0	1
2	Kabupaten Bener Meriah	sarana	0	0	0	29	11	11	9	2	33	4	4	2	2	1	1	1	1	0
3	Kabupaten Aceh Tenggara	Sarana	0	0	0	44	17	18	13	5	16	3	3	0	3	1	1	1	0	1
4	Kabupaten Gayo Lues	sarana	0	0	0	19	7	1	1	0	8	1	2	1	1	1	1	1	0	1
5	Kabupaten Nagan Raya	sarana	0	0	0	16	7	7	5	2	19	2	1	0	1	1	1	1	1	0
<b>TOTAL</b>		sarana	0	0	0	141	56	56	42	14	112	15	14	5	9	5	5	5	2	3

**Tabel 7A (lanjutan)**  
**Hasil Pemeriksaan Fasilitas Distribusi Obat, Fasilitas Pelayanan Kefarmasian, dan Kantor Kesehatan Pelabuhan**  
**Loka POM di Kabupaten Aceh Tengah**  
**Tahun 2024**

No	Kabupaten/Kota	Satuan	Rumah Sakit					Puskemas					Klinik					Lain-lain (Praktek Dokter dan Bidan)				
			Jumlah RS yang Ada	Target RS Diperiksa	Jumlah RS yang Diperiksa	MK	TMK	Jumlah Puskemas yang Ada	Target Puskesmas Diperiksa	Jumlah Puskemas yang Diperiksa	MK	TMK	Jumlah Klinik yang ada	Target Klinik Diperiksa	Jumlah Klinik yang diperiksa	MK	TMK	Jumlah Lain-lain yang Ada	Target Lain-lain Diperiksa	Jumlah Lain-lain yang diperiksa	MK	TMK
1	2	3	4	5	6=7+8	7	8	9	10	11=12+13	12	13	14	15	16=17+18	17	18	19	20	21=22+23	22	23
	<b>Loka POM di Kabupaten Aceh Tengah</b>	sarana	9	6	6	6	0	73	22	21	19	2	35	11	11	10	1	303	0	0	0	0
1	Kabupaten Aceh Tengah	sarana	2	1	1	1	0	17	5	8	8	0	5	1	1	1	0	90	0	0	0	0
2	Kabupaten Bener Meriah	sarana	2	1	1	1	0	13	4	6	5	1	10	4	5	4	1	102	0	0	0	0
3	Kabupaten Aceh Tenggara	Sarana	3	2	2	2	0	17	5	4	3	1	8	1	1	1	0	56	0	0	0	0
4	Kabupaten Gayo Lues	sarana	1	1	1	1	0	12	4	2	2	0	6	1	2	2	0	25	0	0	0	0
5	Kabupaten Nagan Raya	sarana	1	1	1	1	0	14	4	1	1	0	6	4	2	2	0	30	0	0	0	0
	<b>TOTAL</b>	sarana	9	6	6	6	0	73	22	21	19	2	35	11	11	10	1	303	0	0	0	0

**Tabel 7A (lanjutan)**  
**Hasil Pemeriksaan Fasilitas Distribusi Obat, Fasilitas Pelayanan Kefarmasian,**  
**dan Kantor Kesehatan Pelabuhan**  
**Loka POM di Kabupaten Aceh Tengah**  
**Tahun 2024**

No	Kabupaten/Kota	Satuan	Kantor Kesehatan Pelabuhan/Bandara				
			Jumlah KKP yang Ada	Target KKP Diperiksa	Jumlah KKP yang Diperiksa	MK	TMK
1	2	3	4		5=6+7	6	7
	<b>Loka POM di Kabupaten Aceh Tengah</b>	<b>sarana</b>	<b>4</b>	<b>0</b>	<b>0</b>	<b>0</b>	<b>0</b>
1	Kabupaten Aceh Tengah	sarana	0	0	0	0	0
2	Kabupaten Bener Meriah	sarana	1	0	0	0	0
3	Kabupaten Aceh Tenggara	sarana	1	0	0	0	0
4	Kabupaten Nagan Raya	sarana	1	0	0	0	0
5	Kabupaten Gayo Lues	sarana	1	0	0	0	0
<b>TOTAL</b>		<b>sarana</b>	<b>4</b>	<b>0</b>	<b>0</b>	<b>0</b>	<b>0</b>

**Tabel 7B**  
**Pemeriksaan Fasilitas Distribusi Obat Tradisional, Suplemen Kesehatan, dan Kosmetik**  
**Loka POM di Kabupaten Aceh Tengah**  
**Tahun 2024**

No	Kabupaten/Kota	Satuan	Fasilitas Distribusi Obat Tradisional					Fasilitas Distribusi Suplemen Kesehatan					Fasilitas Distribusi Kosmetik					Klinik Kecantikan					
			Jumlah Fasilitas Distribusi OT yang Ada	Target Fasilitas Distribusi OT Diperiksa	Jumlah Fasilitas Distribusi OT yang Diperiksa	MK	TMK	Jumlah Fasilitas Distribusi SK yang Ada	Target Fasilitas Distribusi SK Diperiksa	Jumlah Fasilitas Distribusi SK yang Diperiksa	MK	TMK	Jumlah Fasilitas Distribusi Kosmetik yang Ada	Target Fasilitas Distribusi Kosmetik Diperiksa	Jumlah Fasilitas Distribusi Kosmetik yang Diperiksa	MK	TMK	Jumlah Klinik Kecantikan yang Ada	Target Klinik Kecantikan Diperiksa	Jumlah Klinik Kecantikan yang diperiksa	MK	TMK	
1	2	3	4	5	6=7+8	7	8	9	10	11=12+13	12	13	14	15	16=17+18	17	18	19	20	21=22+23	22	23	
<b>Loka POM di Kabupaten Aceh Tengah</b>			sarana	189	23	27	25	2	93	13	13	13	0	313	68	68	55	13	25	9	9	5	4
1	Kabupaten Aceh Tengah	sarana	49	7	16	14	2	20	4	5	5	0	95	4	4	2	2	9	9	9	5	4	
2	Kabupaten Bener Meriah	sarana	48	5	0	0	0	19	3	1	1	0	74	21	21	16	5	5	0	0	0	0	
3	Kabupaten Aceh Tenggara	Sarana	50	5	5	5	0	30	3	2	2	0	81	22	22	18	4	5	0	0	0	0	
4	Kabupaten Nagan Raya	sarana	20	3	0	0	0	13	1	5	5	0	38	10	10	8	2	3	0	0	0	0	
6	Kabupaten Gayo Lues	sarana	22	3	6	6	0	11	2	0	0	0	25	11	11	11	0	3	0	0	0	0	
<b>TOTAL</b>			sarana	189	23	27	25	2	93	13	13	13	0	313	68	68	55	13	25	9	9	5	4

**Tabel 7C**  
**Pemeriksaan Sarana Peredaran Pangan Olahan**  
**Loka POM di Kabupaten Aceh Tengah**  
**Tahun 2024**

	Kabupaten/Kota	Satuan	Sarana Peredaran Pangan Olahan				
			Jumlah Sarana Peredaran Pangan Olahan yang Ada	Target Sarana Peredaran Pangan Olahan yang Diperiksa	Jumlah Sarana Peredaran Pangan Olahan yang Diperiksa	MK	TMK
<b>1</b>	<b>2</b>	<b>3</b>	<b>4</b>	<b>5</b>	<b>6=7+8</b>	<b>7</b>	<b>8</b>
	<b>Loka POM di Kabupaten Aceh Tengah</b>	<b>sarana</b>	<b>1.487</b>	<b>0</b>	<b>90</b>	<b>74</b>	<b>16</b>
1	Kabupaten Aceh Tengah	sarana	<b>385</b>	<b>0</b>	15	<b>12</b>	<b>3</b>
2	Kabupaten Bener Meriah	sarana	<b>305</b>	<b>0</b>	32	<b>25</b>	<b>7</b>
3	Kabupaten Aceh Tenggara	Sarana	<b>345</b>	<b>0</b>	15	<b>15</b>	<b>0</b>
4	Kabupaten Nagan Raya	Sarana	<b>287</b>	<b>0</b>	15	<b>9</b>	<b>6</b>
5	Kabupaten Gayo Lues	sarana	<b>165</b>	<b>0</b>	13	<b>13</b>	<b>0</b>
<b>TOTAL</b>		<b>sarana</b>	<b>1.487</b>	<b>0</b>	<b>90</b>	<b>74</b>	<b>16</b>

**Tabel 8A**  
**Tindak Lanjut Hasil Pengawasan Obat dan Makanan**  
**Loka POM di Kabupaten Aceh Tengah**  
**Tahun 2024**

**A. Tindak Lanjut Atas Keputusan/Rekomendasi Hasil Inspeksi Sarana Produksi dan Distribusi yang dilaksanakan**

No	Bulan	Jumlah Keputusan/Rekomendasi yang Diterbitkan						Jumlah Keputusan/Rekomendasi yang telah Ditindaklanjuti					
		Obat	Obat Tradisional	Suplemen Kesehatan	Kosmetik	Pangan	Total	Obat	Obat Tradisional	Suplemen Kesehatan	Kosmetik	Pangan	Total
1	2	3	4	5	6	7	8=3+4+5+6+7	9	10	11	12	13	14=9+10+11+12+13
1	Januari	6	8	0	0	3	17	6	8	0	0	3	17
2	Februari	4	0	0	3	4	11	4	0	0	3	4	11
3	Maret	12	0	0	1	3	16	12	0	0	1	3	16
4	April	6	0	0	1	0	7	6	0	0	1	0	7
5	Mei	6	0	0	9	2	17	6	0	0	9	2	17
6	Juni	3	3	0	6	2	14	3	3	0	6	2	14
7	Juli	7	0	0	0	0	7	7	0	0	0	0	7
8	Agustus	2	0	0	0	0	2	2	0	0	0	0	2
9	September	2	0	0	0	0	2	2	0	0	0	0	2
10	Oktober	0	0	0	0	0	0	0	0	0	0	0	0
11	November	1	0	0	1	0	2	1	0	0	1	0	2
12	Desember	0	0	0	0	0	0	0	0	0	0	0	0
<b>TOTAL</b>		<b>49</b>	<b>11</b>	<b>0</b>	<b>21</b>	<b>14</b>	<b>95</b>	<b>49</b>	<b>11</b>	<b>0</b>	<b>21</b>	<b>14</b>	<b>95</b>

**Tabel 8B**  
**Tindak Lanjut Hasil Pengawasan Obat dan Makanan**  
**Loka POM di Kabupaten Aceh Tengah**  
**Tahun 2024**

**B. Keputusan/Rekomendasi Hasil Inspeksi yang Ditindaklanjuti Oleh Pemangku Kepentingan**

No	Bulan	Jumlah Rekomendasi Tindak Lanjut yang Diberikan Kepada Pemangku Kepentingan						Jumlah Rekomendasi yang Ditindaklanjuti Oleh Pemangku Kepentingan					
		Obat	Obat Tradisional	Suplemen Kesehatan	Kosmetik	Pangan	Total	Obat	Obat Tradisional	Suplemen Kesehatan	Kosmetik	Pangan	Total
1	2	3	4	5	6	7	8=3+4+5+6+7	9	10	11	12	13	14=9+10+11+12+13
1	Januari	2	0	0	0	0	2	0	0	0	0	0	0
2	Februari	0	0	0	0	0	0	0	0	0	0	0	0
3	Maret	3	0	0	0	0	3	1	0	0	0	0	1
4	April	4	0	0	0	0	4	0	0	0	0	0	0
5	Mei	6	0	0	0	0	6	2	0	0	0	0	2
6	Juni	3	0	0	0	0	3	3	0	0	0	0	3
7	Juli	4	0	0	0	0	4	2	0	0	0	0	2
8	Agustus	5	0	0	0	2	7	4	0	0	0	2	6
9	September	2	0	0	0	0	2	6	0	0	0	0	6
10	Oktober	0	0	0	0	0	0	0	0	0	0	0	0
11	November	0	0	0	0	0	0	2	0	0	0	0	2
12	Desember	2	0	0	0	0	2	1	0	0	0	0	1
<b>TOTAL</b>		<b>31</b>	<b>0</b>	<b>0</b>	<b>0</b>	<b>2</b>	<b>33</b>	<b>21</b>	<b>0</b>	<b>0</b>	<b>0</b>	<b>2</b>	<b>23</b>

**Tabel 9**  
**Sertifikasi Produk, Fasilitas Produksi dan Distribusi Obat dan Makanan**  
**Loka POM di Kabupaten Aceh Tengah**

No	Rekomendasi/Sertifikasi	Satuan	Komoditi	Jumlah Yang Diterbitkan Tepat Waktu	Jumlah Yang Diterbitkan
1	2	3	4	5	6
1	Surat Keterangan Impor (SKI)	Surat keterangan	Obat	0	0
			Obat Tradisional	0	0
			Suplemen Kesehatan	0	0
			Kosmetik	0	0
			Pangan	0	0
2	Surat Keterangan Ekspor (SKE)	Surat keterangan	Obat	0	0
			Obat Tradisional	0	0
			Suplemen Kesehatan	0	0
			Kosmetik	0	
			Pangan	0	0
3	Rekomendasi Lainnya	Rekomendasi	-	0	0
	a. Rekomendasi pemenuhan CDOB dalam rangka sertifikasi CDOB	Rekomendasi	-	0	0
	b. Rekomendasi sertifikat pemenuhan aspek CPKB	Rekomendasi	-	0	0

	c. Rekomendasi sertifikat CPKB	Rekomendasi	-	0	0
	d. Rekomendasi sebagai pemohon notifikasi kosmetik	Rekomendasi	-	0	0
	e. Rekomendasi pemenuhan CPOTB bertahap	Rekomendasi	-	0	0
	<b>f. Rekomendasi PSB/izin penerapan CPPOB dalam rangka pendaftaran</b>	<b>Rekomendasi</b>	<b>-</b>	<b>5</b>	<b>5</b>
	g. Laporan Hasil Pemeriksaan Importir OT, Obat Kuasi dan SK dalam rangka pendaftaran akun registrasi	Rekomendasi	-	0	0
	h. Sertifikat SMKPO di sarana peredaran pangan	Rekomendasi	-	0	0
4	Sertifikasi Lainnya (terkait pihak ketiga dan kasus)	Sertifikat	Obat	0	0
			Obat Tradisional	0	0
			Suplemen Kesehatan	0	0
			Kosmetik	0	0
			Pangan	0	0
<b>Total</b>	<b>Surat Keterangan Impor (SKI)</b>			<b>0</b>	<b>0</b>
	<b>Surat Keterangan Ekspor (SKE)</b>			<b>0</b>	<b>0</b>
	<b>Rekomendasi Lainnya</b>			<b>5</b>	<b>5</b>
	<b>Sertifikasi Lainnya</b>			<b>0</b>	<b>0</b>

**Tabel 10**  
**Pengawasan Iklan Sediaan Farmasi Dan Makanan**  
**Loka POM di Kabupaten Aceh Tengah**  
**Tahun 2024**

NO.	PRODUK	UPT	JENIS MEDIA	JUMLAH YANG DIAWASI			TANGGAPAN BADAN POM
				Jumlah	MK	TMK	
1	2	3	4	5=6+7	6	7	8
1	Obat	Loka POM di Kabupaten Aceh Tengah	- Media Cetak	2	2	0	
			- Media Elektronik	38	38	0	
			- Media Luar Ruang	0	0	0	
			<b>Total</b>	<b>40</b>	<b>40</b>	<b>0</b>	
2	Obat Tradisional	Loka POM di Kabupaten Aceh Tengah	- Media Cetak	4	4	0	
			- Media Elektronik	32	9	23	
			- Media Luar Ruang	6	6	0	
			- Leaflet / Brosur	0	0	0	
			<b>Total</b>	<b>42</b>	<b>19</b>	<b>23</b>	
3	Obat Kuasi	Loka POM di Kabupaten Aceh Tengah	- Media Cetak	0	0	0	
			- Media Elektronik	8	6	2	
			- Media Luar Ruang	2	2	0	
			- Leaflet / Brosur	0	0	0	
			<b>Total</b>	<b>10</b>	<b>8</b>	<b>2</b>	
4	Suplemen Kesehatan	Loka POM di Kabupaten Aceh Tengah	- Media Cetak	0	0	0	
			- Media Elektronik	13	9	4	
			- Media Luar Ruang	6	6	0	
			- Leaflet / Brosur	0	0	0	
			<b>Total</b>	<b>19</b>	<b>15</b>	<b>4</b>	
5	Kosmetik	Loka POM di Kabupaten Aceh Tengah	- Media Cetak	12	12	0	
			- Media Elektronik	36	36	0	
			- Media Luar Ruang	36	36	0	

			- Media Digital	36	32	4	
			<b>Total</b>	<b>120</b>	<b>116</b>	<b>4</b>	
6	Pangan	Loka POM di Kabupaten Aceh Tengah	- Media Cetak	77	70	7	
			- Media Elektronik	0	0	0	
			- Media Luar Ruang	0	0	0	
			- Media Internet	0	0	0	
			<b>Total</b>	<b>77</b>	<b>70</b>	<b>7</b>	
7	Produk Tembakau	Loka POM di Kabupaten Aceh Tengah	- Media Cetak	0	0	0	
			- Media Penyiaran	0	0	0	
			- Media Luar Ruang	76	16	60	
			- Media Teknologi Informasi	44	10	34	
			<b>Total</b>	<b>120</b>	<b>26</b>	<b>94</b>	
<b>TOTAL</b>				<b>428</b>	<b>294</b>	<b>134</b>	

**Tabel 11**  
**Pengawasan Label/Penandaan Sediaan Farmasi Dan Makanan**  
**Loka POM di Kabupaten Aceh Tengah**  
**Tahun 2024**

NO.	PRODUK	UPT	JUMLAH YANG DIAWASI		
			JUMLAH	MK	TMK
1	2	3	4	5	6
1	Obat	Balai Besar/Balai POM	0		
		Loka POM di Kabupaten Aceh Tengah	110	110	0
2	Obat Tradisional	Balai Besar/Balai POM	0		
		Loka POM di Kabupaten Aceh Tengah	80	78	2
2	Obat Kuasi	Balai Besar/Balai POM	0		
		Loka POM di Kabupaten Aceh Tengah	5	5	0
3	Suplemen Kesehatan	Balai Besar/Balai POM	0		
		Loka POM di Kabupaten Aceh Tengah	26	24	2
4	Kosmetik	Balai Besar/Balai POM	0		
		Loka POM di Kabupaten Aceh Tengah	164	155	9
5	Pangan	Balai Besar/Balai POM	0		
		Loka POM di Kabupaten Aceh Tengah	0		
6	Produk Tembakau*)	Balai Besar/Balai POM	0		
		Loka POM di Kabupaten Aceh Tengah	60	59	1
<b>Total</b>		<b>Balai Besar/Balai POM</b>	0	0	0
		<b>Loka POM di Kabupaten Aceh Tengah</b>	445	426	14
		<b>Total</b>	445	426	14

**Tabel 12A**  
**Data Kerawanan Kejahatan Obat dan Makanan**  
**Loka POM di Kabupaten Aceh Tengah**  
**Tahun 2024**

No	Kabupaten/Kota	Komoditi	Jumlah Kasus
1	2	3	4
1	Kabupaten Aceh Tengah	Kosmetik	6
		Obat Tradisional	2
		Obat	1
		Pangan	
2	Kabupaten Bener Meriah	Kosmetik	1
		Obat Tradisional	2
		Obat	
		Pangan	
3	Kabupaten Aceh Tenggara	Kosmetik	4
		Obat Tradisional	1
		Obat	3
		Pangan	
4	Kabupaten Gayo Lues	Kosmetik	2
		Obat Tradisional	
		Obat	
		Pangan	
5	Kabupaten Nagan Raya	Kosmetik	2
		Obat Tradisional	
		Obat	
		Pangan	
<b>JUMLAH</b>			<b>24</b>

**Tabel 12B**  
**Data Tautan Pelanggaran Siber dalam Peredaran Obat dan Makanan yang**  
**Ditindaklanjuti Dengan Rekomendasi Takedown**  
**Loka POM di Kabupaten Aceh Tengah**  
**Tahun 2024**

<b>No</b>	<b>Nama UPT</b>	<b>Jumlah Tautan yang Diprofilng</b>	<b>Jumlah Tautan yang Direkomendasikan <i>takedown</i></b>	<b>Total Konten yang <i>Di-takedown</i></b>	<b>Persentase Konten yang <i>Di-takedown</i></b>
1	Loka POM di Kabupaten Aceh Tengah	91	91	80	87.91%

**Tabel 12C**  
**Data Rekomendasi Analisis Kejahatan Obat dan Makanan yang Ditindaklanjuti**  
**Loka POM di Kabupaten Aceh Tengah**  
**Tahun 2024**

No	Nama UPT	Jumlah Rekomendasi Analisis Kejahatan Obat dan Makanan yang Diberikan	Jumlah Rekomendasi Analisis Kejahatan Obat dan Makanan yang Ditindaklanjuti	Persentase Tindak Lanjut Rekomendasi
1	2	3	4	$6 = 4/3 \times 100$
1	Loka POM di Kabupaten Aceh Tengah	2	2	100

**Tabel 13**  
**Hasil Operasi Intelijen Obat dan Makanan**  
**Loka POM di Kabupaten Aceh Tengah**  
**Tahun 2024**

NO	UPT	JUMLAH LAPORAN UPT																	TINDAK LANJUT					
		OBAT		OOT		NAPPZA		OBAT TRADISIONAL		SUPLEMEN KESEHATAN		KOSMETIK		PANGAN OLAHAN		TOTAL		JUMLAH TOTAL	PENGAWASAN	%	PENYIDIKAN	%	ARSIP	%
		LI	LAPIN	LI	LAPIN	LI	LAPIN	LI	LAPIN	LI	LAPIN	LI	LAPIN	LI	LAPIN	LI	LAPIN							
1	2	3	4	5	6	7	8	9	10	11	12	13	14	15	16	17	18	19	20	21=20/19	22	23=22/19	24	25=24/19
1	Balai Besar																							
2	Loka POM di Kabupaten Aceh Tengah	4						5				10						19	16	84.21%	1	5.26%	2	10.53%

**Tabel 14**  
**Penyidikan di Bidang Pengawasan Obat dan Makanan**  
**Loka POM di Kabupaten Aceh Tengah**  
**Tahun 2024**

No	Kabupaten/Kota		Jumlah Kasus	Jumlah Total Perkara	Tahap Penanganan Perkara						Jumlah nilai barang bukti perkara (Rp)	
					SPDP	Tahap I	P18/P19	P21	Tahap II	Putusan Pengadilan		SP3
1	2		3	$4=5+6+7+8+9+10+11$	5	6	7	8	9	10	11	12
<b>A</b>	<b>Loka POM di Kabupaten Aceh Tengah</b>											
1	Kabupaten Aceh Tengah	Tahun n	1	1	1	1	1	1	1	1	0	15,000,000
		<i>Carry Over</i>	1	1	1	0	0	1	1	1	0	5,310,000
2	Kabupaten Bener Meriah	Tahun n	1	0	0	0	0	0	0	0	0	-
		<i>Carry Over</i>	0	0	0	0	0	0	0	0	0	-
3	Kabupaten Gayo Lues	Tahun n	0	0	0	0	0	0	0	0	0	-
		<i>Carry Over</i>	0	0	0	0	0	0	0	0	0	-
4	Kabupaten Nagan Raya	Tahun n	0	0	0	0	0	0	0	0	0	-
		<i>Carry Over</i>	0	0	0	0	0	0	0	0	0	-
5	Kabupaten Aceh Tenggara	Tahun n	1	1	1	0	0	0	0	0	0	15,810,000
		<i>Carry Over</i>	0	0	0	0	0	0	0	0	0	-
<b>TOTAL</b>			<b>4</b>	<b>3</b>	<b>3</b>	<b>1</b>	<b>1</b>	<b>2</b>	<b>2</b>	<b>2</b>	<b>0</b>	<b>36,120,000</b>

**Tabel 15A**  
**Kegiatan Komunikasi, Informasi, dan Edukasi (KIE)**  
**Loka POM di Kabupaten Aceh Tengah**  
**Tahun 2024**

**A. ANGGARAN DIPA**

No	Kegiatan	UPT	Frekuensi/Jumlah												Total
			Januari	Februari	Maret	April	Mei	Juni	Juli	Agustus	September	Oktober	November	Desember	
1	2	3	4	5	6	7	8	9	10	11	12	13	14	15	16
1	KIE bersama tokoh masyarakat	Loka POM di Kabupaten Aceh Tengah	0	0	0	0	0	0	0	0	0	0	0	0	0
2	KIE langsung ke masyarakat (CFD/seminar/ pameran/ sosialisasi/ penyebaran informasi/ penyuluhan/ webinar/lainnya)	Loka POM di Kabupaten Aceh Tengah	0	25	35	0	28	35	40	99	0	38	0	0	300
3	KIE melalui media sosial (Instagram/Twitter/Facebook)*	Loka POM di Kabupaten Aceh Tengah	1 Kegiatan	1 kegiatan	1 kegiatan	1 kegiatan	1 kegiatan	1 kegiatan	1 kegiatan	1 kegiatan	1 kegiatan	1 kegiatan	1 kegiatan	1 kegiatan	12 kegiatan
			15 Konten	14 Konten	14 Konten	10 Konten	2 Konten	3 Konten	5 Konten	7 Konten	4 konten	5 konten	5 konten	9 konten	93 Konten
4	KIE di media elektronik/cetak/digital/luar ruang (Penayangan iklan layanan masyarakat/ video/infografik/ talkshow/acara/running text/SMS Blast yang ditayangkan/ disiarkan/ disebarakan melalui media elektronik televisi/ radio/videotron/media	Loka POM di Kabupaten Aceh Tengah	0	0	0	1	0	1	1	0	0	1	1	3	8

## B. ANGGARAN NONDIPA

No	Kegiatan	UPT	Frekuensi/Jumlah												
			Jan	Feb	Mar	Apr	Mei	Jun	Jul	Ags	Sep	Okt	Nov	Des	Total
1	2	3	4	5	6	7	8	9	10	11	12	13	14	15	16
1	KIE bersama tokoh masyarakat	Loka POM Aceh Tengah	0	0	0	0	0	0	0	0	0	0	0	0	0
2	KIE langsung ke masyarakat (CFD/seminar/ pameran/ sosialisasi/ penyebaran informasi/ penyuluhan/ webinar/lainnya)	Loka POM Aceh Tengah	0	0	0	0	0	0	0	110	0	60	50	58	278
3	KIE melalui media sosial (Instagram/Twitter/ Facebook)*	Loka POM Aceh Tengah	0	0	0	0	0	0	0	0	0	0	0	0	0
			0	0	0	0	0	0	0	0	0	0	0	0	
4	KIE di media elektronik/cetak/digital/luar ruang (Penayangan iklan layanan masyarakat/video/infografik/ talkshow/acara/running text/ SMS Blast yang ditayangkan/ disiarkan/ disebarakan melalui media elektronik televisi/ radio/videotron/media telekomunikasi lainnya)	Loka POM Aceh Tengah	0	0	0	0	0	0	0	0	0	0	0	0	0

**Tabel 15B**  
**Rincian Kegiatan Komunikasi, Informasi, dan Edukasi (KIE) Langsung Ke Masyarakat**  
**Loka POM di Kabupaten Aceh Tengah**  
**Tahun 2024**

**A. ANGGARAN DIPA**

1	2	3	4	5			6	7	8	9	10	11								
				Online	Offline	Hybird						Lokasi c)	Frekuensi (Kali) d)	Jumlah Peserta (Orang) e)	Kelompok Peserta f)	Stakeholder g)	Narasumber h)	ONPPZA	OT	SK
Januari	Loka POM di Kabupaten Aceh Tengah	1	-	-	-	-	-	-	-	-	-	-	-	-	-	-	-	-		
		2	-	-	-	-	-	-	-	-	-	-	-	-	-	-	-	-		
		3	-	-	-	-	-	-	-	-	-	-	-	-	-	-	-	-		
Februari	Loka POM di Kabupaten Aceh Tengah	1.	KIE Anti Microbacterial Resitance	-	Offline	-	Blangkejeren Gayo Lues	1	25	Tenaga Kefarmasian	-	- Arief Budi Harta, S.Farm., Apt. - Fadli Ramadhan, S.Farm., Apt. (BPOM)	1	0	0	0	0	0		
Maret	Loka POM di Kabupaten Aceh Tengah	1	KIE Obat dan Makanan Anak Sekolah	-	Offline	-	Bener Meriah	1	35	Anak Sekolah	Dinas Pendidikan	- Hikmah, S.Farm., Apt. - Rini Hayati Herman, S.T.P (BPOM)	1	1	1	1	1	0	0	
April	Loka POM di Kabupaten Aceh Tengah	0	-	-	-	-	-	0	0	-	-	-	0	0	0	0	0	0	0	
Mei	Loka POM di Kabupaten Aceh Tengah	1	KIE Keamanan Obat dan Makanan Bersama TP-PKK Kab. Nagan Raya	-	Offline	-	Nagan Raya	1	28	TP-PKK Kab. Nagan Raya	Dinas Kesehatan	- Sri wardono, S.Si., Apt., <a href="#">M.Si</a> - Hikmah, S.Farm., Apt. - Rizki Idayani, S.Farm. (BPOM)	1	1	1	1	1	0	0	-
Juni	Loka POM di Kabupaten Aceh Tengah	1	KIE Pengelolaan Obat di Toko Obat dan Balai Pengobatan	-	Offline	-	Kutacane	1	35	Tenaga Kefarmasian dan Pemilik Sarana Kefarmasian	Dinas Kesehatan	- Sri wardono, S.Si., Apt., <a href="#">M.Si</a> - Arief Budi Harta, S.Farm., Apt. (BPOM)	1	0	0	0	0	0	0	0
Juli	Loka POM di Kabupaten Aceh Tengah	1	KIE Keamanan Obat dan Makanan Anak sekolah	-	Offline	-	Takengon	1	40	Anak Sekolah	-	- Rini Hayati Herman, S.T.P - Rizki Idayani, S.Farm (BPOM)	0	0	0	1	1	0	0	0
Agustus	Loka POM di Kabupaten Aceh Tengah	1	Kie Keamanan Pangan dalam rangka program pencegahan stunting	-	Offline	-	Takengon	1	60	Kader Pengembang an Manusia (Kader Kesehatan)	- Dinas Kesehatan - BKKBN	- Sri wardono, S.Si., Apt., <a href="#">M.Si</a> - Hikmah, S.Farm., Apt. - Narasumber Eksternal	0	0	0	0	1	0	1	0
		2	KIE Keamanan Obat dan Makanan	-	Offline	-	Nagan Raya	1	39	Anak Sekolah	Dinas Pendidikan	- Hikmah, S.Farm., Apt. - Rizki Idayani, S.Farm (BPOM)	0	0	0	1	0	0	0	0
September	Loka POM di Kabupaten Aceh Tengah	-	-	-	-	-	-	0	0	-	-	-	0	0	0	0	0	0	0	0
Oktober	Loka POM di Kabupaten Aceh Tengah	1	KIE Keamanan Pangan Bagi Pengelola Kantin Sekolah	-	Offline	-	Bener Meriah	1	38	Guru (Pengelola Kantin Sekolah )	Dinas Pendidikan, Dinas Kesehatan,	- Hikmah, S.Farm., Apt. - Narasumber Eskternal	0	0	0	0	1	0	0	0
November	Loka POM di Kabupaten Aceh Tengah	-	-	-	-	-	-	0	0	-	-	-	0	0	0	0	0	0	0	0
Desember	Loka POM di Kabupaten Aceh Tengah	-	-	-	-	-	-	0	0	-	-	-	0	0	0	0	0	0	0	0
<b>Total</b>				<b>0</b>	<b>0</b>	<b>0</b>	<b>8</b>	<b>300</b>					<b>4</b>	<b>2</b>	<b>2</b>	<b>4</b>	<b>5</b>	<b>0</b>	<b>1</b>	<b>0</b>

**B. ANGGARAN NON DIPA BPOM**

Bulan	UPT	Nama Kegiatan a)	Metode Pelaksanaan b)			Lokasi c)	kuensi (Kali)	Peserta (Or	ompok Peser	Stakeholder g)	Narasumber h)	Topik i)							
			Online	Offline	Hybird							5	6	7	8	9	10	ONPPZA	OT
1	2	3	4									11							
Januari	Loka POM di Kabupaten Aceh Tengah	1																	
		2																	
		3																	
Februari	Loka POM di Kabupaten Aceh Tengah																		
Maret	Loka POM di Kabupaten Aceh Tengah																		
April	Loka POM di Kabupaten Aceh Tengah																		
Mei	Loka POM di Kabupaten Aceh Tengah																		
Juni	Loka POM di Kabupaten Aceh Tengah																		
Juli	Loka POM di Kabupaten Aceh Tengah																		
Agustus	Loka POM di Kabupaten Aceh Tengah																		
September	Loka POM di Kabupaten Aceh Tengah																		
Oktober	Loka POM di Kabupaten Aceh Tengah																		
November	Loka POM di Kabupaten Aceh Tengah																		
Desember	Loka POM di Kabupaten Aceh Tengah																		
<b>Total</b>																			

**Tabel 15C**  
**Rincian Kegiatan Komunikasi, Informasi, dan Edukasi (KIE) Media Sos**  
**Loka POM di Kabupaten Aceh Tengah**  
**Tahun 2024**

**A. ANGGARAN DIPA**

Bulan	UPT	Platform	Nama Akun a)	Jumlah Followers b)	Jumlah Konten c)		Topik d)							Publikasi Kinerja/ Kegiatan Strategis	
					Repost	Non Repost (Mandiri)	ONPPZA	OT	SK	Kos	Pangan	COVID-19	Stunting		Lainnya
1	2	3	4	5	6		7							8	
Januari	Loka POM di Kabupaten Aceh Tengah	Facebook	@Loka POM Aceh Tengah	773	2	5	0	0	1	1	2	0	0	0	3
		Instagram	@bpom.acehtengah	820	2	13	0	0	1	1	2	0	0	0	3
		Twitter	-	0	0	0	0	0	0	0	0	0	0	0	0
		TikTok	-	0	0	0	0	0	0	0	0	0	0	0	0
		Youtube	-	0	0	0	0	0	0	0	0	0	0	0	0
		Lainnya (sebutkan)	-	0	0	0	0	0	0	0	0	0	0	0	
Februari	Loka POM di Kabupaten Aceh Tengah	Instagram	@bpom.acehtengah	825	0	14	0	0	0	5	0	0	0	0	9
Maret	Loka POM di Kabupaten Aceh Tengah	Instagram	@bpom.acehtengah	838	3	11	0	0	0	0	4	0	0	0	7
April	Loka POM di Kabupaten Aceh Tengah	Instagram	@bpom.acehtengah	840	7	1	0	0	0	0	3	0	0	0	5
Mei	Loka POM di Kabupaten Aceh Tengah	Instagram	@bpom.acehtengah	847	1	2	0	2	0	0	0	0	0	0	0
Juni	Loka POM di Kabupaten Aceh Tengah	Instagram	@bpom.acehtengah	859	0	2	0	0	0	0	1	0	0	0	1
Juli	Loka POM di Kabupaten Aceh Tengah	Instagram	@bpom.acehtengah	863	1	5	0	1	0	0	1	0	0	0	3
Agustus	Loka POM di Kabupaten Aceh Tengah	Instagram	@bpom.acehtengah	880	1	6	0	0	0	1	0	0	0	0	6
September	Loka POM di Kabupaten Aceh Tengah	Instagram	@bpom.acehtengah	894	1	3	0	0	0	0	0	0	0	0	4
Oktober	Loka POM di Kabupaten Aceh Tengah	Instagram	@bpom.acehtengah	903	0	5	0	0	0	0	2	0	0	0	3
November	Loka POM di Kabupaten Aceh Tengah	Instagram	@bpom.acehtengah	905	3	2	0	0	0	0	0	0	0	0	5
Desember	Loka POM di Kabupaten Aceh Tengah	Instagram	@bpom.acehtengah	910	1	2	0	0	0	1	1	0	0	0	2
<b>Total</b>				<b>11157</b>	<b>22</b>	<b>71</b>	<b>0</b>	<b>3</b>	<b>2</b>	<b>9</b>	<b>16</b>	<b>0</b>	<b>0</b>	<b>0</b>	<b>51</b>

**B. ANGGARAN NON DIPA**

Bulan	UPT	Platform	Nama Akun a)	Jumlah Followers	Jumlah Konten c)		Topik d)							Umum	Kinerja/Kegiatan
					Repost	Repost (Ma	ONPPZA	OT	SK	Kos	Pangan	COVID-19			
1	2	3	4	5	6		7							8	
Januari	Loka POM di Kabupaten Aceh Tengah	Facebook													
		Instagram													
		Twitter													
		TikTok													
		Youtube													
	Lainnya (sebutkan)														
Februari	Loka POM di Kabupaten Aceh Tengah														
Maret	Loka POM di Kabupaten Aceh Tengah														
April	Loka POM di Kabupaten Aceh Tengah														
Mei	Loka POM di Kabupaten Aceh Tengah														
Juni	Loka POM di Kabupaten Aceh Tengah														
Juli	Loka POM di Kabupaten Aceh Tengah														
Agustus	Loka POM di Kabupaten Aceh Tengah														
September	Loka POM di Kabupaten Aceh Tengah														
Oktober	Loka POM di Kabupaten Aceh Tengah														
November	Loka POM di Kabupaten Aceh Tengah														
Desember	Loka POM di Kabupaten Aceh Tengah														
<b>Total</b>															

**Tabel 15D**  
**Rincian Kegiatan Komunikasi, Informasi, dan Edukasi (KIE) Media lain selain Media Sosial**  
**Loka POM di Kabupaten Aceh Tengah**  
**Tahun 2024**

**A. ANGGARAN DIPA**

Bulan	UPT	Jenis Media	Rincian Jenis Media a)	Frekuensi (Kali) b)	Topik c)								Publikasi Kinerja/Kegiatan Strategis
					ONPPZA	OT	SK	Kos	Pangan	COVID-19	Stunting	Lainnya	
1	2	3	4	5	6								7
Januari	Loka POM di Kabupaten Aceh Tengah	Media Cetak	Leaflet, poster, buku	0	0	0	0	0	0	0	0	0	0
		Media Digital	e-book, web										
		Media Elektronik	Radio, televisi										
		Media Luar Ruang	Videotron										
Februari	Loka POM di Kabupaten Aceh Tengah	-	-	0	0	0	0	0	0	0	0	0	0
Maret	Loka POM di Kabupaten Aceh Tengah	-	-	0	0	0	0	0	0	0	0	0	0
April	Loka POM di Kabupaten Aceh Tengah	Media elektronik	Radio	1	0	0	0	1	0	0	0	0	0
Mei	Loka POM di Kabupaten Aceh Tengah	-	-	0	0	0	0	0	0	0	0	0	0
Juni	Loka POM di Kabupaten Aceh Tengah	Media Elektronik	Radio	1	0	0	1	0	0	0	0	0	0
Juli	Loka POM di Kabupaten Aceh Tengah	Media Elektronik	Radio	1	0	0	0	0	1	0	0	0	0
Agustus	Loka POM di Kabupaten Aceh Tengah	-	-	0	0	0	0	0	0	0	0	0	0
September	Loka POM di Kabupaten Aceh Tengah	-	-	0	0	0	0	0	0	0	0	0	0
Oktober	Loka POM di Kabupaten Aceh Tengah	Media Elektronik	Videotron	1	0	0	0	0	0	0	0	1	0
November	Loka POM di Kabupaten Aceh Tengah	Media Elektronik	Videotron	1	0	0	0	0	0	0	0	1	0
Desember	Loka POM di Kabupaten Aceh Tengah	Media Elektronik	Radio	1	0	1	0	0	0	0	0	0	0
		Media Cetak	Leaflet, banner	3	0	0	0	1	1	0	0	1	0
<b>Total</b>				9	0	1	1	2	2	0	0	3	0

**B. ANGGARAN NON DIPA**

Bulan	UPT	Jenis Media	Rincian Jenis Media a)	Frekuensi (Kali) b)	Topik c)								Publikasi Kinerja/Kegiatan Strategis
					ONPPZA	OT	SK	Kos	Pangan	COVID-19	Stunting	Lainnya	
1	2	3	4	5	6								7
Januari	Loka POM di Kabupaten Aceh Tengah	<i>Media Cetak</i>	Leaflet, poster, buku										
		<i>Media Digital</i>	e-book, web,										
		<i>Media Elektronik</i>	Radio, televisi										
		<i>Media Luar Ruang</i> Lainnya (sebutkan)	Videotron										
Februari	Loka POM di Kabupaten Aceh Tengah												
Maret	Loka POM di Kabupaten Aceh Tengah												
April	Loka POM di Kabupaten Aceh Tengah												
Mei	Loka POM di Kabupaten Aceh Tengah												
Juni	Loka POM di Kabupaten Aceh Tengah												
Juli	Loka POM di Kabupaten Aceh Tengah												
Agustus	Loka POM di Kabupaten Aceh Tengah												
September	Loka POM di Kabupaten Aceh Tengah												
Oktober	Loka POM di Kabupaten Aceh Tengah												
November	Loka POM di Kabupaten Aceh Tengah												
Desember	Loka POM di Kabupaten Aceh Tengah												
<b>Total</b>				<b>0</b>	<b>0</b>	<b>0</b>	<b>0</b>	<b>0</b>	<b>0</b>	<b>0</b>	<b>0</b>	<b>0</b>	<b>0</b>

**Tabel 16A**  
**Layanan Pengaduan dan Informasi Obat dan Makanan**  
**Loka POM di Kabupaten Aceh Tengah**  
**Tahun 2024**

No	Bulan	UPT	Layanan Pengaduan					Layanan informasi				
			Jumlah Layanan yang diselesaikan	Jumlah Layanan yang diselesaikan sesuai Service Level Agreement (SLA)	Jumlah Layanan yang diterima	Persentase layanan yang diselesaikan	Persentase layanan yang diselesaikan sesuai Service Level Agreement (SLA)	Jumlah Layanan yang diselesaikan	Jumlah Layanan yang diselesaikan sesuai Service Level Agreement (SLA)	Jumlah Layanan yang diterima	Persentase layanan yang diselesaikan	Persentase layanan yang diselesaikan sesuai Service Level Agreement (SLA)
1	2	3	4	5	6	$7=4/6 \times 100\%$	$8=5/4 \times 100\%$	9	10	11	$12=9/11 \times 100\%$	$13=10/9 \times 100\%$
1	Januari	Loka POM di Kabupaten Aceh Tengah	0	0	0	0%	0	1	1	1	100%	100%
2	s.d Februari	Loka POM di Kabupaten Aceh Tengah	0	0	0	0	0	10	10	10	100%	100%
3	s.d Maret	Loka POM di Kabupaten Aceh Tengah	0	0	0	0	0	1	1	1	100%	100%
4	s.d April	Loka POM di Kabupaten Aceh Tengah	1	1	1	100%	1	2	2	2	100%	100%
5	s.d Mei	Loka POM di Kabupaten Aceh Tengah	0	0	0	0%	0	2	2	2	100%	100%
6	s.d Juni	Loka POM di Kabupaten Aceh Tengah	0	0	0	0%	0	4	4	4	100%	100%
7	s.d Juli	Loka POM di Kabupaten Aceh Tengah	0	0	0	0%	0	4	4	4	100%	100%
1	s.d Agustus	Loka POM di Kabupaten Aceh Tengah	0	0	0	0%	0	4	4	4	100%	100%
9	s.d September	Loka POM di Kabupaten Aceh Tengah	0	0	0	0	0	0	0	0	0	0
10	s.d Oktober	Loka POM di Kabupaten Aceh Tengah	1	1	1	100%	3	3	3	3	100%	100%
11	s.d November	Loka POM di Kabupaten Aceh Tengah	0	0	0	0	3	3	3	3	100%	100%
12	s.d Desember	Loka POM di Kabupaten Aceh Tengah	0	0	0	0	2	2	2	2	100%	100%
JUMLAH			2	2	2		9	36	36	36	100%	100%

**Tabel 16B**  
**Rujukan Layanan Pengaduan dan Informasi Obat dan Makanan**  
**Loka POM di Kabupaten Aceh Tengah**  
**Tahun 2024**

No	Bulan	UPT	Rujukan Layanan Pengaduan					Rujukan Layanan informasi				
			Jumlah Rujukan yang diselesaikan	Jumlah Rujukan yang diselesaikan sesuai Service Level Agreement (SLA)	Jumlah Rujukan yang diterima	Persentase rujukan layanan yang diselesaikan	Persentase rujukan layanan yang diselesaikan sesuai Service Level Agreement (SLA)	Jumlah Rujukan yang diselesaikan	Jumlah Rujukan yang diselesaikan sesuai Service Level Agreement (SLA)	Jumlah Rujukan yang diterima	Persentase rujukan layanan yang diselesaikan	Persentase rujukan layanan yang diselesaikan sesuai Service Level Agreement (SLA)
1	2	3	4	5	6	$7=4/6 \times 100\%$	$8=5/4 \times 100\%$	9	10	11	$12=9/11 \times 100\%$	$13=10/9 \times 100\%$
1	Januari	Loka POM di Kabupaten Aceh Tengah	0	0	0	0	0	0	0	0	0	0
2	s.d Februari	Loka POM di Kabupaten Aceh Tengah	0	0	0	0	0	0	0	0	0	0
3	s.d Maret	Loka POM di Kabupaten Aceh Tengah	0	0	0	0	0	0	0	0	0	0
4	s.d April	Loka POM di Kabupaten Aceh Tengah	1	1	1	100%	100%	0	0	0	0	0
5	s.d Mei	Loka POM di Kabupaten Aceh Tengah	0	0	0	0	0	0	0	0	0	0
6	s.d Juni	Loka POM di Kabupaten Aceh Tengah	0	0	0	0	0	0	0	0	0	0
7	s.d Juli	Loka POM di Kabupaten Aceh Tengah	0	0	0	0	0	0	0	0	0	0
8	s.d Agustus	Loka POM di Kabupaten Aceh Tengah	0	0	0	0	0	0	0	0	0	0
9	s.d September	Loka POM di Kabupaten Aceh Tengah	0	0	0	0	0	0	0	0	0	0
10	s.d Oktober	Loka POM di Kabupaten Aceh Tengah	1	1	1	100%	100%	0	0	0	0	0
11	s.d November	Loka POM di Kabupaten Aceh Tengah	0	0	0	0	0	0	0	0	0	0
12	s.d Desember	Loka POM di Kabupaten Aceh Tengah	0	0	0	0	0	0	0	0	0	0

**Tabel 16C**  
**Layanan Informasi Publik Pejabat Pengelola Informasi dan Dokumentasi (PPID)**  
**Loka POM di Kabupaten Aceh Tengah**  
**Tahun 2024**

No	Bulan	UPT	Jumlah permintaan informasi yang dikabulkan seluruhnya	Jumlah permintaan informasi yang dikabulkan sebagian	Jumlah permintaan informasi yang ditolak	Jumlah Permintaan Informasi yang diterima	Rata-rata jangka waktu penyelesaian permintaan informasi
1	2	3	4	5	6	7	8
1	Januari	Loka POM Aceh Tengah	0	0	0	0	0
2	Februari	Loka POM Aceh Tengah	0	0	0	0	0
3	Maret	Loka POM Aceh Tengah	0	0	0	0	0
4	April	Loka POM Aceh Tengah	0	0	0	0	0
5	Mei	Loka POM Aceh Tengah	0	0	0	0	0
6	Juni	Loka POM Aceh Tengah	0	0	0	0	0
7	Juli	Loka POM Aceh Tengah	0	0	0	0	0
8	Agustus	Loka POM Aceh Tengah	2	0	0	2	27
9	September	Loka POM Aceh Tengah	0	0	0	0	0
10	Oktober	Loka POM Aceh Tengah	0	0	0	0	0
11	November	Loka POM Aceh Tengah	0	0	0	0	0
12	Desember	Loka POM Aceh Tengah	0	0	0	0	0
<b>TOTAL</b>			<b>2</b>	<b>0</b>	<b>0</b>	<b>2</b>	<b>27</b>

**Tabel 17**  
**Penggolongan Konsumen Berdasarkan Profesi**  
**Loka POM di Kabupaten Aceh Tengah**  
**Tahun 2024**

<b>NO</b>	<b>PROFESI</b>	<b>JAN</b>	<b>FEB</b>	<b>MAR</b>	<b>APR</b>	<b>MEI</b>	<b>JUNI</b>	<b>JULI</b>	<b>AGST</b>	<b>SEPT</b>	<b>OKT</b>	<b>NOV</b>	<b>DES</b>	<b>TOTAL</b>
<i>1</i>	<i>2</i>	<i>3</i>	<i>4</i>	<i>5</i>	<i>6</i>	<i>7</i>	<i>8</i>	<i>9</i>	<i>10</i>	<i>11</i>	<i>12</i>	<i>13</i>	<i>14</i>	<i>15</i>
<b>A</b>	<b>Balai Besar</b>	<b>0</b>	<b>0</b>	<b>0</b>	<b>0</b>	<b>0</b>	<b>0</b>	<b>0</b>	<b>0</b>	<b>0</b>	<b>0</b>	<b>0</b>	<b>0</b>	<b>0</b>
1	Apoteker	0	0	0	0	0	0	0	0	0	0	0	0	0
2.	Dokter	0	0	0	0	0	0	0	0	0	0	0	0	0
3.	Karyawan	0	0	0	0	0	0	0	0	0	0	0	0	0
4.	LSM	0	0	0	0	0	0	0	0	0	0	0	0	0
5.	Tenaga kesehatan lain	0	0	0	0	0	0	0	0	0	0	0	0	0
6	Pelajar/ mahasiswa	0	0	0	0	0	0	0	0	0	0	0	0	0
7	Pelaku Usaha	0	0	0	0	0	0	0	0	0	0	0	0	0
8	Sarjana Hukum	0	0	0	0	0	0	0	0	0	0	0	0	0
9	Umum	0	0	0	0	0	0	0	0	0	0	0	0	0
10	Wartawan	0	0	0	0	0	0	0	0	0	0	0	0	0
<b>B</b>	<b>Loka POM di Kabupaten Aceh Tengah</b>	<b>0</b>	<b>25</b>	<b>0</b>	<b>0</b>	<b>32</b>	<b>35</b>	<b>38</b>	<b>60</b>	<b>40</b>	<b>0</b>	<b>38</b>	<b>0</b>	<b>268</b>
1	Apoteker	0	15	0	0	0	17	0	0	0	0	0	0	32
2.	Dokter	0	0	0	0	0	0	0	0	0	0	0	0	0
3.	Karyawan	0	0	0	0	0	0	0	0	0	0	0	0	0
4.	LSM	0	0	0	0	0	0	0	0	0	0	0	0	0
5.	Tenaga kesehatan lain	0	10	0	0	15	12	0	0	0	0	0	0	37
6	Pelajar/ mahasiswa	0	0	0	0	0	0	38	0	40	0	0	0	78
7	Pelaku Usaha	0	0	0	0	0	6	0	0	0	0	0	0	6
8	Sarjana Hukum	0	0	0	0	0	0	0	0	0	0	0	0	0
9	Umum	0	0	0	0	17	0	0	60	0	0	38	0	115
10	Wartawan	0	0	0	0	0	0	0	0	0	0	0	0	0
<b>TOTAL</b>		<b>0</b>	<b>15</b>	<b>25</b>	<b>0</b>	<b>0</b>	<b>32</b>	<b>35</b>	<b>38</b>	<b>60</b>	<b>40</b>	<b>0</b>	<b>38</b>	<b>268</b>

**Tabel 18**  
**Sarana Yang Dipergunakan Konsumen Dalam Menyampaikan Pengaduan/Pertanyaan**  
**Loka POM di Kabupaten Aceh Tengah**  
**Tahun 2024**

NO	SARANA YANG DIGUNAKAN	ALAMAT / AKUN/NOMOR	JAN	FEB	MAR	APR	MEI	JUNI	JULI	AGST	SEPT	OKT	NOV	DES	TOTAL
1	2	3	4	5	6	7	8	9	10	11	12	13	14	15	16
<b>A</b>	<b>Balai Besar</b>		<b>0</b>	<b>0</b>	<b>0</b>	<b>0</b>	<b>0</b>	<b>0</b>	<b>0</b>	<b>0</b>	<b>0</b>	<b>0</b>	<b>0</b>	<b>0</b>	<b>0</b>
1.	langsung		0	0	0	0	0	0	0	0	0	0	0	0	0
2.	Telepon		0	0	0	0	0	0	0	0	0	0	0	0	0
3.	Fax		0	0	0	0	0	0	0	0	0	0	0	0	0
4.	Surat		0	0	0	0	0	0	0	0	0	0	0	0	0
5.	E-mail		0	0	0	0	0	0	0	0	0	0	0	0	0
6	SMS		0	0	0	0	0	0	0	0	0	0	0	0	0
7	Media Sosial		0	0	0	0	0	0	0	0	0	0	0	0	0
8	Kotak Saran		0	0	0	0	0	0	0	0	0	0	0	0	0
9	Whatsapp		0	0	0	0	0	0	0	0	0	0	0	0	0
10	Aplikasi lain		0	0	0	0	0	0	0	0	-	0	0	0	0
<b>B</b>	<b>Loka POM di Kabupaten Aceh Tengah</b>		<b>0</b>	<b>0</b>	<b>0</b>	<b>0</b>	<b>0</b>	<b>0</b>	<b>0</b>	<b>0</b>	<b>0</b>	<b>0</b>	<b>0</b>	<b>0</b>	<b>0</b>
1.	langsung		0	0	0	0	0	0	0	0	0	0	0	0	0
2.	Telepon		0	0	0	0	0	0	0	0	0	0	0	0	0
3.	Fax		0	0	0	0	0	0	0	0	0	0	0	0	0
4.	Surat		0	0	0	0	0	0	0	0	0	0	0	0	0
5.	E-mail		0	0	0	0	0	0	0	0	0	0	0	0	0
6	SMS		0	0	0	0	0	0	0	0	0	0	0	0	0
7	Media Sosial		0	0	0	0	0	0	0	0	0	0	0	0	0
8	Kotak Saran		0	0	0	0	0	0	0	0	0	0	0	0	0
9	Whatsapp		0	0	0	0	0	0	0	0	0	0	0	0	0
10	Aplikasi lain		0	0	0	0	0	0	0	0	0	0	0	0	0
<b>TOTAL</b>			<b>0</b>	<b>0</b>	<b>0</b>	<b>0</b>	<b>0</b>	<b>0</b>	<b>0</b>	<b>0</b>	<b>0</b>	<b>0</b>	<b>0</b>	<b>0</b>	<b>0</b>

**Tabel 19A**  
**Data Kasus Keracunan Berdasarkan Penyebab Keracunan**  
**Loka POM di Kabupaten Aceh Tengah**  
**Tahun 2024**

No.	Penyebab	Frekuensi	Jumlah Penderita Yang Sakit	Jumlah Penderita Yang Meninggal
1	2	3	4	5
<b>A</b>	<b>Loka POM di Kabupaten Aceh Tengah</b>			
<b>1</b>	<b>Pangan</b>	<b>6</b>	<b>135</b>	<b>0</b>
2				
3				
Dst				

**Tabel 19B**  
**Data Kasus Keracunan Berdasarkan Kelompok Usia**  
**Loka POM di Kabupaten Aceh Tengah**  
**Tahun 2024**

<b>No.</b>	<b>Kelompok Usia</b>	<b>Frekuensi</b>	<b>Jumlah Penderita Yang Sakit</b>	<b>Jumlah Penderita Yang Meninggal</b>
<i>1</i>	<i>2</i>	<i>3</i>	<i>4</i>	<i>5</i>
<b>A</b>	<b>Loka POM di Kabupaten Aceh Tengah</b>	<b>15</b>	<b>183</b>	<b>0</b>
1	≥ 70 Tahun	0	0	0
2	60 - 69 Tahun	1	2	0
3	50 - 59 Tahun	1	13	0
4	30 - 49 Tahun	4	58	0
5	15 - 29 Tahun	5	54	0
6	5 - 14 Tahun	3	39	0
7	< 5 Tahun	1	17	0
<b>TOTAL</b>		<b>15</b>	<b>183</b>	<b>0</b>

**Tabel 19C**  
**Frekuensi Kasus Keracunan**  
**Loka POM di Kabupaten Aceh Tengah**  
**Tahun 2024**

No	Frekuensi	Penyebab						Total
	Kab / Kota	Obat	Napza	Obat Tradisional	Kosmetik	Suplemen Makanan	Pangan	
1	2	3	4	5	6	7	8	9=3+4+5+6+7+8
<b>A</b>	<b>Balai Besar/Balai POM</b>							
1	Kabupaten A							
2	Kota B							
3	dst..							
<b>B</b>	<b>Loka POM di Kabupaten Aceh Tengah</b>							
1	Kabupaten Aceh Tengah						<b>1</b>	<b>1</b>
2	Kabupaten Bener Meriah						<b>2</b>	<b>2</b>
3	Kabupaten Gayo Lues						<b>1</b>	<b>1</b>
4	Kabupaten Aceh Tenggara						<b>1</b>	<b>1</b>
5	Kabupaten Nagan Raya						<b>1</b>	<b>1</b>
<b>TOTAL</b>		<b>0</b>	<b>0</b>	<b>0</b>	<b>0</b>	<b>0</b>	<b>6</b>	<b>6</b>

**Tabel 19D**  
**Data Kasus Kejadian Luar Biasa Keracunan Pangan (KLB KP)**  
**Loka POM di Kabupaten Aceh Tengah**  
**Tahun 2024**

No	Tempat Kejadian	Tanggal Kejadian	Lokasi KLB KP	Jenis Kegiatan	Definisi Kasus	Jumlah Korban Terpapar	Jumlah Korban Sakit	Jumlah Korban Meninggal	Jenis Pangan	Nama Pangan Penyebab KLB	Jenis Agent	Agent	Sampel Spesimen (Ada/Tidak)	Status KLB	Keterangan
1	2	3	4	5	6	7	8	9	10	11	12	13	14	15	16
<b>A</b>	<b>Balai Besar</b>														
1	Kabupaten A														
2	Kota B														
3	dst..														
<b>B</b>	<b>Loka POM di Kabupaten Aceh Tengah</b>														

1	Kabupaten Aceh Tengah	18-Aug-24	Lapangan Terbuka	Perayaan Umum	Kejadian bermula sehabis makan siang pada minggu 18 Agustus 2024, lalu mulai terasa gejala mual, muntah dan mencret (11 Kali) dari pukul 23.00 WIB sebanyak 2 orang (fitri suryana 30 th dan Jeli ahyana 10 Thn), kemudian mereka berdua pergi ke puskesmas tgl 19 Agustus 2024 jam 100.00 WIB, Kemudian setelah dilakukan pemeriksaan, Pasien a.n fitri Suryana 30 th harus dirawat di puskesmas kekuyang (puskesmas non rawat inap), sedangkan jeli ahyana 10 thn diberikan rawat jalan. selanjutnya pasien lain dengan gejala yang sama datang ke puskesmas hingga sore hari terdapat 15 pasien yang melaporkan kejadian serupa. pada malam tanggal 19 Agustus 2024 sebanya 21 pasien kembali mendatangi puskesmas dengan keluhan yang sama, hingga pagi hari tanggal 20 Agustus pasien datang kembali sebanyak 7 orang. setelah dilakukan pendataan total kasus sebanyak 45 orang.	45	45	0	Masakan rumah tangga	Ayam sengral	Mikrobiologi	APM Escherichia coli	ada	selesai
2	Kabupaten Bener Meriah	20-Feb-24	Gedung Olah Raga	Perayaan Umum	Terjadi KLB di Gedung Olah Raga Desa Blang Sentang, Kecamatan Bukit, Kabupaten Bener Meriah, Aceh pada Hari Selasa 20 Februari 2024. Sebanyak 14 orang mangalami mual, muntah, pusing dan nyeri perut setelah makan pangan jajanan bakso bakar yang diperoleh dari pedagang di area tersebut pada rentang pukul 11.00-14.00 WIB. Beberapa Korban ada yang dibawa ke rumah sakit dan ada yang dirawat di rumah. Tidak terdapat korban meninggal dunia dalam kejadian ini.	14	14	0	Pangan Jajanan	Bakso Bakar	Mikrobiologi	Staphylococcus aureus	Ada	Selesai

3	Kabupaten Bener Meriah	02-Sep-24	Sekolah	Makan rutin	<p>Terjadi keracunan makanan dipasatren Boarding School Al Manar, Kecamatan Bukit Kabupaten Bener Meriah dugaan setelah mengkonsumsi nasi dan gulai tongkol pada saat sarapan pagi pada jam 07.00 - 07.30. kemudian para santriwati mulai mengalami gejala pada jam 08.30 - 09.00 pagi berupa mual, muntah, sakit kepala, pusing, sakit perut (melilit) dan gatal, sebagian santriwati mengalami sesak nafas sebanyak 45 orang.</p>	45	45	0	Masakan rumah tangga	Gulai Tongkol	Mikrobiologi	Bacillus cereus	Ada	Selesai
4	Kabupaten Gayo Lues	08-Feb-24	Lapangan Terbuka	Perayaan Umum	<p>Terjadi KLD didaerah Rerebe kec dabun gelang diduga mengkonsumsi bakso bakar dan bakso kuah yang di jajakan di acara isra' mi'raj dengan jumlah korban 36 orang</p>	36 orang	36	0	Jajanan	Bakso Bakar				Selesai
5	Kabupaten Aceh Tenggara	-	-	-	-	-	-	-	-	-	-	-	-	-
6	Kabupaten Nagan Raya	12-Jun-24	Rumah	Pesta Keluarga	<p>Terjadi KLB terhadap 43 orang korban setelah mengkonsumsi makanan ikan tongkol suwir, nasi putih dan rendang daging pada acara resepsi pernikahan di Desa Sumber Daya Kecamatan Tadu Raya Kabupaten Nagan Raya pada tanggal 12 Juni 2024. Para korban mengalami gejala keracunan pangan diantaranya mual, muntah, sakit perut, diare, pusing, dan beberapa susah bernapas. semua korban dilarikan ke rumah sakit dan dirawat hingga sembuh. Tidak ada korban meninggal dunia dalam kasus ini.</p>	43	43	0	Masakan Rumah tangga	Ikan Tongkol Suwir, Rndang dan Nasi Putih	Mikrobiologi	Staphylococcus aureus, Bacillus cereus	ada	selesai

**Tabel 20A**  
**Desa yang Diintervensi Keamanan Pangan**  
**Loka POM di Kabupaten Aceh Tengah**  
**Tahun 2024**

No	Kabupaten / Kota	Nama Kecamatan	Nama Desa	Desa Stunting / Non Stunting	Jenis Bimtek																								Penyusunan Dokumen Rencana Aksi (Ya/Tidak)
					Jumlah kader yang dibimtek							Jumlah Komunitas yang Dibimtek																	
					Karang Taruna	Guru	PKK	Pramuka	Pemuda/Remaja	Ibu Rumah Tangga	Total	Pemuda/Remaja Putra	Pemuda/Remaja Putri	IRTP	Warung Makan	PKL	Kios / Toko	Ritel Pangan	Ibu Rumah Tangga	Karang Taruna	Ibu Hamil	Ibu Menyusui	Ibu Memiliki Balita	Ibu Memiliki Anak Stunting	Siswa	Guru	Penjaja Kantin	Total	
1	Kabupaten Aceh Tengah										0																	0	

**Tabel 20B**  
**Intensifikasi Pengawasan Desa yang Diintervensi Keamanan Pangan**  
**Loka POM di Kabupaten Aceh Tengah**  
**Tahun 2024**

No	Nama Desa	Pre Intervensi			Post Intervensi		
		Jumlah sampel	MS	TMS	Jumlah sampel	MS	TMS
1	2	3=4+5	4	5	6=7+8	7	8
<b>A</b>	<b>Balai Besar</b>	<b>0</b>	<b>0</b>	<b>0</b>	<b>0</b>	<b>0</b>	<b>0</b>
1	Desa A						
<b>B</b>	<b>Loka POM di Kabupaten Aceh Tengah</b>	<b>0</b>	<b>0</b>	<b>0</b>	<b>0</b>	<b>0</b>	<b>0</b>
1	Desa A						
<b>TOTAL</b>		<b>0</b>	<b>0</b>	<b>0</b>	<b>0</b>	<b>0</b>	<b>0</b>

**Tabel 21A**  
**Bimtek Intervensi Keamanan Pangan Jajanan Anak Sekolah (PJAS)**  
**Loka POM di Kabupaten Aceh Tengah**  
**Tahun2024**

No	UPT	Target sekolah yang diintervensi Bimtek PJAS				Realisasi sekolah yang diintervensi Bimtek PJAS				Jumlah Kader yang di bimtek		
		SD/MI	SMP/MTS	SMA/SMK/MA	Total	SD/MI	SMP/MTS	SMA/SMK/MA	Total	Kepala Sekolah/Guru	Orang Tua	Total
1	2	3	4	5	6=3+4+5	7	8	9	10=7+8+9	11	12	13=11+12
1	Kabupaten Aceh Tengah	<b>NIHIL</b>										
2	Kabupaten Bener Meriah											
3	Kabupaten Aceh Tenggara											
4	Kabupaten Nagan Raya											
5	Kabupaten Gayo Lues											
<b>Total</b>		<b>0</b>	<b>0</b>	<b>0</b>	<b>0</b>	<b>0</b>	<b>0</b>	<b>0</b>	<b>0</b>	<b>0</b>	<b>0</b>	<b>0</b>

**Tabel 21B**  
**Sosialisasi Sekolah Perluasan Program Pangan Jajanan Anak Sekolah (PJAS)**  
**Loka POM di Kabupaten Aceh Tengah**  
**Tahun2024**

No	UPT	Target sekolah perluasan	Realisasi sekolah perluasan			Total
			SD/ MI	SMP/ MTS	SMA/SMK/ MA	
1	2	3	4	5	6	7=4+5+6
1	Kabupaten Aceh Tengah		N I H I L			
2	Kabupaten Bener Meriah					
3	Kabupaten Aceh Tenggara					
4	Kabupaten Nagan Raya					
5	Kabupaten Gayo Lues					

**Tabel 21C**  
**Sekolah yang di Sertifikasi PJAS Aman**  
**Loka POM di Kabupaten Aceh Tengah**  
**Tahun2024**

No	UPT	Target Sekolah yang diintervensi				Capaian Sekolah yang disertifikasi			
		SD/MI	SMP/MTS	SMA/SMK/MA	Total	SD/MI	SMP/MTS	SMA/SMK/MA	Total
1	2	3	4	5	6=3+4+5	7	8	9	10=7+8+9
1	Kabupaten Aceh Tengah	<b>NIHIL</b>							
2	Kabupaten Bener Meriah								
3	Kabupaten Aceh Tenggara								
4	Kabupaten Nagan Raya								
5	Kabupaten Gayo Lues								

**Tabel 21D**  
**Hasil Sampling dan Pengujian Intervensi Keamanan Pangan Jajanan Anak Sekolah (PJAS)**  
**Loka POM di Kabupaten Aceh Tengah**  
**Tahun2024**

No	Nama Kabupaten	Hasil Sampling dan Pengujian Kimia (jumlah)					Hasil Sampling dan Pengujian Mikrobiologi (jumlah)				
		Jenis Pangan*	Parameter Uji**	Total Sampel	TMS	MS	Jenis Pangan*	Parameter Uji**	Total Sampel	TMS***	HPST****
1	2	3	4	5	6	7	8	9	10	11	12
1	Kabupaten Aceh Tengah		Formalin								
			Boraks								
			Rhodamin B								
			Methanil								
2	Kabupaten Bener Meriah		Formalin								
			Boraks								
			Rhodamin B								
			Methanil								
3	Kabupaten Gayo Lues		Formalin								
			Boraks								
			Rhodamin B								
			Methanil								
4	Kabupaten nagan Raya		Formalin								
			Boraks								
			Rhodamin B								
			Methanil								
5	Kabupaten Aceh Tenggara		Formalin								
			Boraks								
			Rhodamin B								
			Methanil								
<b>TOTAL</b>											

**Tabel 22A**  
**Bimtek dan Pelatihan Pelaksanaan Pasar Pangan Aman Berbasis Komunitas**  
**Loka POM di Kabupaten Aceh Tengah**  
**Tahun 2024**

No.	Kabupaten/Kota	Tanggal Pelaksanaan	Nama Pasar	Nama Petugas Pasar yang dibimtek	Tanggal Pelaksanaan	Nama Pasar / Instansi	Nama fasilitator yang dilatih
1	2		3	4		5	6
1	Kabupaten Aceh Tengah	<b>NIHIL</b>					
2	Kabupaten Bener Meriah						
3	Kabupaten Aceh Tenggara						
4	Kabupaten Nagan Raya						
5	Kabupaten Gayo Lues						
<b>TOTAL</b>							

**Tabel 22B**  
**Hasil Sampling dan Pengujian Monitoring dan Evaluasi Pasar Pangan Aman Berbasis Komunitas**  
**Loka POM di Kabupaten Aceh Tengah**  
**Tahun 2024**

**A. PASAR AMAN DARI BAHAN BERBAHAYA**

No.	Kabupaten/Kota	Nama Pasar	Jumlah Total sampel pangan	Jumlah Sampel Pangan						Jumlah Hasil pengujian					
				Formalin	Boraks	Rhodamin B	Methanyl Yellow	E. Coli	Coliform	Formalin	Boraks	Rhodamin B	Methanyl Yellow	E. Coli	Coliform
1	2	3	4	5	6	7	8	9	10	11	12	13	14	15	16
A	Sampling dan Pengujian Tahap I														
1	NIHIL														
2															
3															
A	Sampling dan Pengujian Tahap II														
1	NIHIL														
2															
3															
<b>TOTAL</b>															

<b>B. PASAR AMAN DARI BAHAN BERBAHAYA YANG DILAKUKAN OLEH PEMDA SECARA MANDIRI *)</b>															
No.	Kabupaten/Kota	Nama Pasar	Jumlah Total sampel pangan	Jumlah Sampel Pangan						Jumlah Hasil pengujian					
				Formalin	Boraks	Rhodamin B	Methanyl Yellow	E. Coli	Coliform	Formalin	Boraks	Rhodamin B	Methanyl Yellow	E. Coli	Coliform
1	2	3	4	5	6	7	8	9	10	5	6	7	8	9	10
1	NIHIL														
2															
3															

**Tabel 23A**  
**Pendampingan Penerapan Cara Produksi Obat Tradisional yang Baik (CPOTB) Bagi**  
**UMKM Obat Tradisional**  
**Loka POM di Aceh Tengah**  
**Tahun 2024**

No	Nama UMKM	Alamat	Nama Produk	Tahapan Pendampingan (Ya/Tidak)			Keterangan / Kendala
				Bimtek CPOTB	Pendampingan CPOTB	Sertifikasi	
1	2	3	4	5	6	7	8
1	N I H I L						
2							
3							
4							



**Tabel 23C**  
**Pendampingan Penerapan Cara Produksi Pangan Olahan Yang Baik (CPPOB) Bagi UMK Pangan Olahan**  
**Loka POM di Kabupaten Aceh Tengah**  
**Tahun 2024**

No	Nama UMK	Alamat	Nama Produk	Kategori Pangan	Tahapan Pendampingan (Ya/Tidak)					Keterangan / Kendala
					Sosialisasi CPPOB	Pendampingan PSB/CPPOB	Pengujian Produk	Desk Registrasi	Sudah keluar izin edar	
1	2	3	4	5	6	7	8	9	10	11
1	PT. Gayo Alam Berkah	Dusun Burjimet, Kelurahan Kebet, Kecamatan Bebesen, Kabupaten Aceh Tengah, Provinsi Aceh, 24471, Indonesia	Kopi Bubuk	14.0	Ya	Ya	Tidak	Ya	Ya	
2	UD. Agus Parja	Desa Lawe Tungal, Kelurahan Lawe Tungal, Kecamatan Tanoh Alas, Kabupaten Aceh Tenggara, Provinsi Aceh, 24674, Indonesia	Air Minum Dalam Kemasan	14.0	Ya	Ya	Tidak	Ya	Ya	
3	CV. Mutiara Gayo Coffee	Jln. Takengon - Bireuen, Kelurahan Uning Teritit, Kecamatan Bukit, Kabupaten Bener Meriah, Provinsi Aceh. 24580. Indonesia	Kopi Bubuk	14.0	Ya	Ya	Tidak	Ya	Tidak	Sarana masih memperbaiki desain label
4	UD. Higien	Jln. Takengon-Bireuen, Kelurahan Bener Mulie, Kecamatan Wih Pesam, Kabupaten Bener Meriah, Provinsi Aceh, 245580, Indonesia	Air Minum Dalam Kemasan	14.0	Ya	Ya	Tidak	Ya	Ya	
5	CV. Tirta Nagan Lestari	Jalan. Keuchik Intan, Kel. Padang Panyang, Kec. Kuala Pesisir, Kab. Nagan Raya, Provinsi Aceh, 23661, Indonesia	Air Minum Dalam Kemasan	14.0	Ya	Tidak	Tidak	Tidak	Tidak	Akan dilakukan PSB pada tahun 2025

**Tabel 24**  
**Keterjangkauan Pengawasan**  
**Loka POM di Kanbupaten Aceh Tengah**  
**Tahun 2024**

No	Kabupaten/Kota	Satuan	Waktu Tempuh (Jam)	Karakteristik Khusus *		
				1. Memiliki Wilayah Perbatasan Darat dengan Negara Tetangga	2. Memiliki wilayah Kawasan Ekonomi Khusus	3. Memiliki Wilayah yang Merupakan Destinasi Pariwisata Prioritas Pemerintah
1	2	3	4	5	6	7
<b>A</b>	<b>Balai Besar</b>					
1	Kabupaten A	jam				
2	Kota B	jam				
<b>B</b>	<b>Loka POM di Kanbupaten Aceh Tengah</b>					
1	Kabupaten Aceh Tengah	jam	3 jam			
2	Kabupaten Bener Meriah	jam	3,5 jam			
3	Kabupaten Gayo Lues	jam	8 jam			
4	Kabupaten Nagan Raya	jam	8 jam			
5	Kabupaten Aceh Tenggara	jam	11 jam			
<b>TOTAL</b>		<b>jam</b>	<b>33,5 jam</b>			

**Tabel 25**  
**Jumlah Penduduk**  
**Loka POM di Kabupaten Aceh Tengah**  
**Tahun 2024**

No	Kabupaten/Kota	Satuan	Jumlah
1	2	3	4
<b>B. Loka POM di Kabupaten Aceh Tengah</b>			
1	Kabupaten Aceh Tengah	jiwa	230,771
2	Kabupaten Bener Meriah	jiwa	172,000
3	Kabupaten Gayo Lues	jiwa	106,140
4	Kabupaten Aceh Tenggara	jiwa	233,630
5	Kabupaten Nagan Raya	jiwa	179,110
<b>TOTAL</b>		<b>jiwa</b>	<b>921,651</b>

*Sumber: Data BPS*

**Tabel 26**  
**Sarana dan Prasarana**  
**Loka POM di Kabupaten Aceh Tengah**  
**Tahun 2024**

No	Sarana dan Prasarana	Satuan	Jumlah	Keterangan/Status
1	2	3	4	5
1	Laboratorium Kimia Pangan	Laboratorium	0	
2	Laboratorium Kimia Obat Tradisional/ Kosmetik	Laboratorium	0	
3	Laboratorium Kimia Obat	Laboratorium	1	Gedung Milik Sendiri
4	Laboratorium Mikrobiologi	Laboratorium	0	
5	Laboratorium Biomolekuler	Laboratorium	0	
6	Laboratorium Pengujian Covid-19	Laboratorium	0	
7	Laboratorium Baku Pembanding	Laboratorium	0	
8	Ruang Pengujian Sederhana	Ruangan / tempat khusus	1	Gedung Milik Sendiri
9	Ruang Reagensia	Ruangan / tempat khusus	1	Gedung Milik Sendiri
10	Ruang Penyimpanan Sampel	Ruangan / tempat khusus	1	Gedung Milik Sendiri
11	Mobil laboratorium keliling	Unit	1	Gedung Milik Sendiri
12	Mobil penyidikan	Unit	0	
13	Mobil incenerator	Unit	0	
14	Kendaraan operasional roda empat/enam	Unit	1	Sewa
15	Kendaraan operasional roda dua	Unit	1	Milik Sendiri
16	Instalasi pengolahan air limbah (IPAL) *	unit (Status)	0	
17	Tempat penyimpanan barang bukti **	Ruangan / tempat khusus	1	Milik Sendiri
18	Luas tanah***	m2 (Status)	3004	Milik Sendiri. Sertifikat Hak Pakai. BAST. Sudah digunakan.
19	Luas bangunan***	m2 (Status)	850	Milik Sendiri. Sertifikat Hak Pakai. BAST. Sudah operasional.
20	dst. (dapat ditambahkan inventaris lain)			

**Tabel 27**  
**Sumber Daya Manusia (SDM)**  
**Loka POM di Kabupaten Aceh Tengah**  
**Tahun 2024**

NO	SDM	SATUAN	JUMLAH
1	2	3	4
<b>B</b>	<b>Loka POM di Kabupaten Aceh Tengah</b>		
1	SDM Teknis*	pegawai	11
2	SDM Administrasi**	pegawai	9
3	SDM Pramubakti ***	pegawai	6
<b>TOTAL</b>		<b>pegawai</b>	<b>26</b>

**Tabel 28**  
**Profil Pegawai Menurut Pendidikan dan Unit Kerja**  
**Loka POM di Kabupaten Aceh Tengah**  
**Tahun 2024**

No	UPT	Pendidikan														Total	Jumlah PFM*
		S3	S2	Apt	S1 Bio	S1 Lain	D3	SMF	SMAK	SPK	SLTA Umum	SLTA Kejuruan	SLTP Umum	SLTP Kejuruan	SD		
1	2	3	4	5	6	7	8	9	10	11	12	13	14	15	16	17	18
<b>B</b>	<b>Loka POM di Kabupaten Aceh Tengah</b>																
1	Kepala		1														
2	Fungsional **			4	1	10	4										
<b>TOTAL</b>		<b>0</b>	<b>1</b>	<b>4</b>	<b>1</b>	<b>10</b>	<b>4</b>	<b>0</b>	<b>0</b>	<b>0</b>	<b>0</b>	<b>0</b>	<b>0</b>	<b>0</b>	<b>0</b>	<b>0</b>	<b>0</b>

**Tabel 29**  
**Profil Kemampuan Kerja Tenaga Penguji**  
**Loka POM di Kanbupaten Aceh Tengah**  
**Tahun 2024**

No	Laboratorium	Jumlah Penguji *	Jumlah Sampel Yang di Uji	Jumlah Parameter Uji	Kemampuan Kerja Per orang/Tahun	
					Sampel	Parameter Uji
1	2	3	4	5	6	7
1	Obat dan NAPPZA	2	5	5	5	5
2	Obat Tradisional, Kosmetik dan Suplemen Kesehatan	0	0	0	0	0
3	Pangan dan Air	1	273	5	50	5
4	Mikrobiologi	1	2	2	2	2
<b>TOTAL</b>		<b>4</b>	<b>280</b>	<b>12</b>	<b>57</b>	<b>12</b>

**Tabel 30**  
**Uji Profisiensi / Uji Banding dan Uji Kolaborasi**  
**Loka POM di Kabupaten Aceh Tengah**  
**Tahun 2024**

<b>No</b>	<b>Laboratorium</b>	<b>Judul Uji Profisiensi/Kolaborasi</b>	<b>Penyelenggara (Provider)</b>	<b>Jumlah peserta</b>	<b>Waktu Pelaksanaan</b>	<b>Hasil</b>
<i>1</i>	<i>2</i>	<i>3</i>	<i>4</i>	<i>7</i>	<i>9</i>	<i>9</i>
1	<b>Nihil</b>					

Tabel 31A

**Daftar Standar Minimum Peralatan Laboratorium Kimia  
Loka POM di Kabupaten Aceh Tengah Tahun 2024**

**1. Standar Peralatan Balai Besar/Balai POM Laboratorium Kimia Kelompok I**

**a. Peralatan Pengujian Dasar Balai Besar/ Balai POM Kelompok I**

No	Nama Alat	Standar Peralatan Balai Kelompok I					Tahun Pengadaan ( sesuai alat di labnya )					Kondisi Alat												Ket			
		Obat NAPPZ A	OT, OK dan SK	Kosmetik	Pangan	Jumlah	Obat NAPPZ A	OT, OK dan SK	Kosmetik	Pangan	Obat NAPPZA				OT, OK dan SK				Kosmetik				Pangan				
											Jumlah	Baik	Rusak ringan	Rusak berat	Jumlah	Baik	Rusak ringan	Rusak berat	Jumlah	Baik	Rusak ringan	Rusak berat	Jumlah		Baik	Rusak ringan	Rusak berat
3	4	5	6	7=3+4+5+6	8	9	10	11	12=13+14+15	13	14	15	16=17+18+19	17	18	19	20=21+22+23	21	22	23	24=25+26+27	25	26	27	28		
1	AAS dengan flame, GFA, HVG dan MVU		1		2	3																					
2	Automatic Destillation unit		1	1	2	4																					
3	Conductivity meter		1		1	2																					
4	Disintegration Tester		1			1																					
5	Dissolution Tester	2				2																					
6	ELISA Reader + Washer				1	1																					
7	Fat Analyzer				1	1																					
8	Fluormeter / Elektroda Ion Selektif untuk penetapan Fluor			1		1																					
9	FT IR / AUTOMATIC IR		1			1																					
10	GC Autosampler	1	1	1	1	4																					
	- Detektor FID	1	1	1	1	4																					
	- Detektor ECD / NPD	1			1	2																					
11	GC-MS/GC-MS-HSS		2			2																					
12	ICP-MS / ICP-OES		1			1																					
13	Karl Fisher (Auto Titrator)		1			1																					
14	KCKT detektor ELSD		1			1																					
15	KCKT/ UPLC (autosampler)	7	3	3	4	17																					
	- Detektor UV/VIS	7	3	3	4	17																					
	- Detektor PDA	3	3	3	2	11																					
	- Detektor Fluoresen	1	1	1	2	5																					
16	Microwave Digester		1	1	2	4																					
17	Multi Spotter	1	1	1	1	4																					
18	Particle analyzer	1				1																					
19	pH meter	1	1	1	1	4																					
20	Polarimeter		1			1																					
21	Potensiometer	1				1																					
22	Protein / Nitrogen Analyzer				1	1																					
23	Refractrometer		1			1																					
24	Spektrofotometer UV- VIS	1	1	1	1	4																					
25	Timbangan analitik	2	1	1	1	5	1																				
26	Timbangan Mikro	1	1	1	1	4																					
27	Timbangan Semimikro	1	1	1	1	4																					
28	Timbangan Top Loading	1	1		1	3																					
29	TLC System ( Automatic TLC System, Automatic Developing Chamber/ADC, Visualizer, TLC Documentation System)	1	1	1		3																					
30	Weight set (anak timbangan)		2			2																					

**b. Peralatan Penunjang Balai Besar/ Balai POM Kelompok I**

No	Nama Alat	Standar Peralatan Balai Kelompok I					Tahun Pengadaan ( sesuai alat di labnya )					Kondisi Alat												Keterangan				
		Obat NAPPZ A	OT, OK dan SK	Kosmetik	Pangan	Jumlah	Obat NAPPZ A	OT, OK dan SK	Kosmetik	Pangan	Obat NAPPZA				OT, OK dan SK				Kosmetik				Pangan					
											Jumlah	Baik	Rusak ringan	Rusak berat	Jumlah	Baik	Rusak ringan	Rusak berat	Jumlah	Baik	Rusak ringan	Rusak berat	Jumlah		Baik	Rusak ringan	Rusak berat	
1	2	3	4	5	6	7=3+4+5+6	8	9	10	11	12=13+14+15	13	14	15	16=17+18+19	17	18	19	20=21+22+23	21	22	23	24=25+26+27	25	26	27	28	
1	Automatic dessicator	2	1	1	1	5																						
2	Bottle Top Dispenser / automatic dispenser laboratory	4	4	4	4	16																						
3	Centrifuge	1	1	1	1	4																						
4	Chemical Storage **	2	1	1	2	6																						
5	Dehumidifier	2	2	2	2	8																						
6	Freezer	2	1	1	2	6	1																					
7	Fume Hood*	2	2	2	2	8	1																					
8	Hand Touch Mixer	2	1	1	1	5																						
9	Handy Step	1	1	1	1	4																						
10	Heating Mantle	1				1																						
11	Homogenizer/ analytical grinder	1			2	3																						
12	Hotplate stirrer	2	1	1	3	7	1																					
13	Laboratory blender	2	1		1	4	1																					
14	Lemari pendingin	2	1	1	3	7	1																					
15	Mikropipet 0,5-10 µL	1	2	1	2	6																						
16	Mikropipet 2-20 µL	2	2	1	2	7																						
17	Mikropipet 20-200 µL	3	3	3	3	12																						
18	Mikropipet 100-1000 µL	3	3	3	3	12	1																					
19	Mikropipet 1-5 mL	1	1	1	1	4																						
20	Mikropipet 1-10 mL	1	1	1	1	4																						
21	Microsyringe for TLC	2	1	1	2	6																						
22	Muffle Furnace		1		1	2																						
23	Multi shaker	2			3	5																						
24	Oven	1	1	1	2	5	1																					
25	Oven Vakum	1				1																						
26	Pemanas Spiral				1	1																						
27	Pipette washer	1	1		1	3																						
28	Refrigerated centrifuge				1	1																						
29	Rotary evaporator system		1		1	2																						
30	Sample Concentrator (nitrogen evap)	1			1	2																						
31	Termohigrometer *	6	3	3	3	15																						
32	Termometer digital *	6	3	3	3	15																						
33	Ultrasonic degasser	2	1	1	1	5																						
34	UPS (kapasitas >10 KVA) *	3	3	3	3	12																						
35	Vaccum manifold untuk SPE	1	1	1	1	4																						
36	Water purification / Instalasi water p	2	1	1	1	5																						
37	Waterbath	2	1	1	1	5																						
38	Waterbath Shaker	1			1	2																						

2. Standar Peralatan Balai Besar/Balai POM Laboratorium Kimia Kelompok II

a. Peralatan Pengujian Dasar Balai Besar/ Balai POM Kelompok II

No	Nama Alat	Standar Peralatan Balai Kelompok II					Tahun Pengadaan ( sesuai alat di labnya )				Kondisi Alat												Keterangan				
		Obat NAPPZ A	OT, OK dan SK	Kosmetik	Pangan	Jumlah	Obat NAPPZ A	OT, OK dan SK	Kosmetik	Pangan	Obat NAPPZA				OT, OK dan SK				Kosmetik					Pangan			
											Jumlah	Baik	Rusak ringan	Rusak berat	Jumlah	Baik	Rusak ringan	Rusak berat	Jumlah	Baik	Rusak ringan	Rusak berat		Jumlah	Baik	Rusak ringan	Rusak berat
1	2	3	4	5	6	7=3+4+5+6	8	9	10	11	12=13+14+15	13	14	15	16=17+18+19	17	18	19	20=21+22+23	21	22	23	24=25+26+27	25	26	27	28
1	AAS dengan flame, GFA, HVG dan MVU		1		2	3																					
2	Automatic Destillation unit		1	1	2	4																					
3	Conductivity meter		1		1	2																					
4	Disintegration Tester		1			1																					
5	Dissolution Tester	2				2																					
6	ELISA Reader + Washer				1	1																					
7	Fat Analyzer				1	1																					
8	Fluormeter / Elektroda Ion Selektif untuk penetapan Fluor			1		1																					
9	FT IR / AUTOMATIC IR		1			1																					
10	GC Autosampler	1	1	1	1	4																					
	- Detektor FID	1	1	1	1	4																					
	- Detektor ECD / NPD	1			1	2																					
11	GC-MS/GC-MS-HSS		2			2																					
12	ICP-MS / ICP-OES		1			1																					
13	Karl Fisher (Auto Titrator)		1			1																					
14	KCKT detektor ELSD		1			1																					
15	KCKT/ UPLC (autosampler)	5	2	3	3	13																					
	- Detektor UV/VIS	5	2	3	3	13																					
	- Detektor PDA	3	2	3	2	10																					
	- Detektor Fluoresen	1	1	1	2	5																					
16	Microwave Digester		1	1	2	4																					
17	Multi Spotter	1	1	1	1	4																					
18	Particle analyzer	1				1																					
19	pH meter	1	1	1	1	4																					
20	Polarimeter		1			1																					
21	Potensiometer	1				1																					
22	Protein / Nitrogen Analyzer				1	1																					
23	Refractometer		1			1																					
24	Spektrofotometer UV- VIS	1	1		1	3																					
25	Timbangan analitik	2	1	1	1	5																					
26	Timbangan Mikro	1	1		1	3																					
27	Timbangan Semimikro	1	1	1	1	4																					
28	Timbangan Top Loading	1			1	2																					
29	TLC System ( Automatic TLC System, Automatic Developing Chamber/ADC, Visualizer, TLC Documentation System)	1	1	1		3																					
30	Weight set (anak timbangan)		2			2																					

**b. Peralatan Penunjang Loka POM Kelompok II**

No	Nama Alat	Standar Peralatan Balai Kelompok II					Tahun Pengadaan ( sesuai alat di labnya )					Kondisi Alat												Keterangan			
		Obat NAPPZA	OT, OK dan SK	Kosmetik	Pangan	Jumlah	Obat NAPPZA	OT, OK dan SK	Kosmetik	Pangan	Obat NAPPZA				OT, OK dan SK				Kosmetik				Pangan				
											Jumlah	Baik	Rusak ringan	Rusak berat	Jumlah	Baik	Rusak ringan	Rusak berat	Jumlah	Baik	Rusak ringan	Rusak berat	Jumlah		Baik	Rusak ringan	Rusak berat
1	2	3	4	5	6	7=3+4+5+6	8	9	10	11	12=13+14+15	13	14	15	16=17+18+19	17	18	19	20=21+22+23	21	22	23	24=25+26+27	25	26	27	28
1	Automatic dessicator	1	1	1	1	4																					
2	Bottle Top Dispenser / automatic dispenser laboratory	4	4	4	4	16																					
3	Centrifuge	1	1	1	1	4																					
4	Chemical Storage **	1	2	1	2	6																					
5	Dehumidifier	2	2	2	2	8																					
6	Freezer	2	1	1	2	6																					
7	Fume Hood*	2	2	2	2	8																					
8	Hand Touch Mixer	1	1	1	1	4																					
9	Handy Step	1	1	1	1	4																					
10	Heating Mantle	1				1																					
11	Homogenizer/ analytical grinder	1			2	3																					
12	Hotplate stirrer	2	1	1	3	7																					
13	Laboratory blender	2	1		1	4																					
14	Lemari pendingin	2	1	1	2	6																					
15	Mikropipet 0,5-10 µL	1	2	1	2	6																					
16	Mikropipet 2-20 µL	2	1	1	2	6																					
17	Mikropipet 20-200 µL	3	3	2	3	11																					
18	Mikropipet 100-1000 µL	2	2	2	2	8																					
19	Mikropipet 1-5 mL	1	1	1	1	4																					
20	Mikropipet 1-10 mL	1	1	1	1	4																					
21	Microsyringe for TLC	2	1	1	2	6																					
22	Muffle Furnace		1		1	2																					
23	Multi shaker	2			3	5																					
24	Oven	1	1	1	2	5																					
25	Oven Vakum	1				1																					
26	Pemanas Spiral				1	1																					
27	Pipette washer	1	1		1	3																					
28	Refrigerated centrifuge				1	1																					
29	Rotary evaporator system		1		1	2																					
30	Sample Concentrator (nitrogen evaporator)	1			1	2																					
31	Termohigrometer *	6	3	3	3	15																					
32	Termometer digital *	6	3	3	3	15																					
33	Ultrasonic degasser	2	1	1	1	5																					
34	UPS (kapasitas >10 KVA) *	3	3	3	3	12																					
35	Vaccum manifold untuk SPE	1	1	1	1	4																					
36	Water purification / Instalasi water purification tersentral	2	1	1	1	5																					
37	Waterbath	2	1	1	1	5																					
38	Waterbath Shaker	1			1	2																					

**Tabel 31B**  
**Daftar Standar Minimum Peralatan Laboratorium Mikrobiologi, Biologi Molekuler dan Sterilitas**  
**Loka POM di Aceh Tengah**  
**Tahun 2024**

NO	Nama Alat	Laboratorium				Tahun Pengadaan ( Sesuai masing alat di labnya )			Kondisi Alat											
		Mikrobiologi	Biologi Molekuler	Sterilitas	Jumlah	Mikrobiologi	Biologi Molekuler	Sterilitas	Mikrobiologi				Biologi Molekuler				Sterilitas			
									Baik	Rusak Bisa Diperbaiki	Rusak Parah	Jumlah	Baik	Rusak Bisa Diperbaiki	Rusak Parah	Jumlah	Baik	Rusak Bisa Diperbaiki	Rusak Parah	Jumlah
1	2	3	4	5	6=3+4+5	7	8	9	10	11	12	13=10+11+12	14	15	16	17=14+15+16	18	19	20	21=18+19+20
1	Air sampler	1	0		1															
2	Alat uji Biokimia mikroba cara cepat	1	0		1															
3	Autoklaf	4	0		4															
4	Anaerobic jar/ Inkubator CO2	10-1	0		10-1															
5	Automatic Zone Reader	1	0		1															
6	Biosafety cabinet	4	1		5															
7	Centrifuge 15/50 mL	1	0		1															
8	Colony counter	2	0		2															
9	Conductivity meter	1	0		1															
10	Deep Freezer (-70oC)	1	0		1															
11	Desikator	3	0		3															
12	Electrical pippete	8	2		10															
13	Freezer (-20oC)	1	2		3															
14	Heating Block with shaker	0	1		1															
15	Hot plate/ Microwave	0	1		1															
16	Inkubator 20-25oC	3	0		3															
17	Inkubator 30oC	2	0		2															
18	Inkubator 32,5 + 2,5oC	3	0		3															
19	Inkubator 35-37oC	3	0		3															
20	Inkubator 36-38oC	1	0		1															
21	Inkubator 41-42oC	1	0		1															
22	Inkubator 44-44,5oC	1	0		1															
23	Inkubator 55oC	1	0		1															
24	Inkubator untuk bioindikator	1	0		1															
25	Laboratory Blender	1	1		2															
26	Laminar Air Flow	1	0	1	2															
27	Lemari Asam (portable)	1	0		1															
28	Mikroskop Trinokuler/Binokuler	1	0		1															
29	Mikropipet 1 - 10 µL	0	4		4															
30	Mikropipet 2 - 20 µL	0	4		4															

31	Mikropipet 10 - 100 µL	0	4	4															
32	Mikropipet 20 - 200 µL	0	4	4															
33	Mikropipet 100 - 1000 µL	1	4	5															
34	Oven 180 oC	3	0	3															
35	Oven 250 oC	1	0	1															
36	Particle Counter dilengkapi dengan p	2	0	2															
37	pH meter	1	0	1															
38	Penyaring membran 1 set	6	0	6															
39	Waterbath	2	0	2															
40	Waterbath Shaker	1	0	1															
41	Refrigerator	6	4	10															
42	Stomaker	2	0	2															
43	Timbangan Analitik	1	1	2															
44	Timbangan Top Loading	3	0	3															
45	Ultrasonic degasser with temperature	2	0	2															
46	UV lamp (254 nm)	1	0	1															
47	Water Distillation/Purifier	1	0	1															
48	Laminar Air Flow atau PCR cabinet	0	2	2															
49	Real Time PCR	0	1	1															
50	Spectrofotometer DNA	0	1	1															
51	Refrigerated Sentrifus with rotor for tube 15/50 mL and 1.5/2 mL	0	1	1															
52	Rotary/ Shaker Incubator/ Water Bath Shaker	0	1	1															
53	Spin down	0	3	3															
54	Spindown for microplate	0	1	1															
55	Elektroforesis agarosa horisontal	0	2	2															
56	Gel Documentation System	0	1	1															
57	Vacuum manifold	0	2	2															
58	Vacuum Pump	2	2	4															
59	Vortex Mixer	6	0	6															
60	Sterility testing pump (Closed System)	0	0	1	1														
61	Isolator/ Cleanroom with AHU System	0	0	1	1														
62	Thermocouple	Sesuai kebutuhan/ jumlah ruangan	Sesuai kebutuhan/ jumlah ruangan																
63	Thermohygro	Sesuai kebutuhan/ jumlah ruangan	Sesuai kebutuhan/ jumlah ruangan																

**Tabel 32**  
**Sertifikasi/Akreditasi**  
**Loka POM di Kabupaten Aceh Tengah**  
**Tahun 2024**

No	Sertifikasi/Akreditasi	Satuan	Jumlah
1	2	3	4
<b>A</b>	<b>Balai Besar/Balai POM</b>		
1	ISO 9001:2015	sertifikat	
2	SNI ISO/IEC 17025:2017	akreditasi	
3	Serifikasi atau akreditasi lainnya	sertifikat/akreditasi	
<b>B</b>	<b>Loka POM di Aceh Tengah</b>		
1	ISO 9001:2015	sertifikat	1
2	SNI ISO/IEC 17025:2017	akreditasi	
3	Serifikasi atau akreditasi lainnya	sertifikat/akreditasi	
	Sertifikat penghargaan .....		

**Tabel 33 A**  
**Kerja Sama**  
**Loka POM di Kabupaten Aceh Tengah**  
**Tahun 2024**

No	Mitra Kerja Sama	Tahun TTD	Tahun Berakhir	Judul Kerjasama	Ruang Lingkup Kerja Sama	Implementasi Kerja Sama	Output	Anggaran	Efektivitas
1	2	3	4	5	6	7	8	9	10
1	Pemerintas kabupaten Gayo Lues	2015	2024	Pengawasan Obat dan Makanan Terpadu	a. Pengawasan dan tindak lanjut hasil pengawasan obat dan makanan b. Pembinaan dan sertifikasi sarana produksi industri rumah tangga pangan c. Pengujian laboratorium untuk contoh (sampel) obat	1. KIE Keamanan Obat dan Makanan serta Koordinasi dan Advokasi Lintas Sektor 2. Pemeriksaan sarana distribusi obat dan makanan 3. Pemeriksaan sarana produksi obat dan makanan	1. Indeks Efektivitas Kie 2. Persentase Sarana yang diperiksa 3. Persentase Sarana yang diperiksa	DIPA Loka POM di Kab. Aceh Tengah	101.61%

				d. Pemberian komunikasi, informasi dan edukasi kepada masyarakat				
				e. Penguatan jejaring pengawasan keamanan pangan terpadu				

**Tabel 33B**  
**Kerja Sama dan Penghargaan/Rekognisi**  
**Loka POM di Kabupaten Aceh Tengah**  
**Tahun 2024**

No	Sertifikasi/Akreditasi	Satuan	Jumlah
<i>1</i>	<i>2</i>	<i>3</i>	<i>4</i>
<b>B</b>	<b>Loka POM di Kabupaten Aceh Tengah</b>		
1	Dokumen Kerja Sama*	Dokumen	1
2	Surat Keputusan Tim Koordinasi Pengawasan Lintas Sektor**	Dokumen	4
3	Penghargaan/Rekognisi***	Penghargaan/sertifikat	3
	<b>JUMLAH</b>		<b>8</b>

**Tabel 34**  
**Pengadaan Barang/Jasa**  
**Loka POM di Kabupaten Aceh Tengah**  
**Tahun 2024**

No	Nama Kegiatan (Sub Komponen)	Nama Paket Pengadaan	Volume	Metode Pengadaan	Kode MAK	Pagu Anggaran (Rp)	HPS (Rp)	Mulai Pelaksanaan Pengadaan	Kontrak						Nomor dan Tanggal Adendum	Nilai Adendum	Fisik Pekerjaan			Keuangan (SPM)			Keuangan (SP2D)			Realisasi Anggaran	Kendala	Rencana Tindak Lanjut				
									No	Tanggal	Nilai (Rp)	Jangka Waktu (Hari)	Pelaksana				No	Tanggal	Nilai	No	Tanggal	Nilai	No	Tanggal	Nilai							
													Nama Pelaksana	NPWP															Alamat			
1	Pengadaan peralatan fasilitas perkantoran	Test Kit	1	Pengadaan Langsung	3165.CAB.002.053.A.532111	186,000,000		14 March 2024	10	14 March 2024	36,450,000	8	CV Charles Marpha Prima	01.973.634.7-008.000	Jl. I Gusti Ngurah Rai, Kel.Klender Kec.Duren Sawit, Jakarta Timur	17	18	19	20	21	22	23	24	25	26	27	28	29	30	36,450,000		
2	Pengadaan peralatan fasilitas perkantoran	Meja Kantor Setengah Biro	5	Pengadaan Langsung	3165.CAB.002.053.A.532111	186,000,000		19 March 2024	10	19 March 2024	6,750,000	6	RAYYAN Perabot	94.887.488.8-104.000	Jl. Lintang/ Sengeda Takengon - Aceh Tengah															6,750,000		
3	Pengadaan peralatan fasilitas perkantoran	Scanner	1	e-catalogue	3165.CAN.001.051.A.532111	86,157,000		22 March 2024	10	22 March 2024	7,926,500	5	CV Mitra Komputer	948.233.697.104.000	Jl. Lebe Kader No. 17. Simpang Empat, Bebesen, Aceh Tengah															7,926,500		
4	Pengadaan peralatan fasilitas perkantoran	Printer	6	e-catalogue	3165.CAN.001.051.A.532111	86,157,000		22 March 2024	10	22 March 2024	16,890,000	6	CV Mitra Komputer	948.233.697.104.000	Jl. Lebe Kader No. 17. Simpang Empat, Bebesen, Aceh Tengah															16,890,000		
5	Pengadaan Alat Laboratorium	Lemari Asam Portable	1	e-catalogue	3165.RAB.001.051.0A.532111	180,000,000	111,450,000	3 April 2024	10	3 April 2024	110,950,050	91	PT. Esco Farma Lab	822.960.928.411.000	Jl. Amal Luhur, Medan Helvetia, Sumatera Utara, 20118															110,950,050		
6	Pengadaan peralatan fasilitas perkantoran	Perangkat Sound System	1	Pengadaan Langsung	3165.CAB.002.053.A.532111	186,000,000		6 May 2024	10	6 May 2024	19,125,000	7	Amin Elektronik	104.1713.0391.0001	Jl. Malem Dewa, Takengon															19,125,000		
7	Pengadaan peralatan fasilitas perkantoran	Meja Podcast	1	Pengadaan Langsung	3165.CAB.002.053.A.532111	186,000,000		8 May 2024	10	8 May 2024	4,583,250	2	Toko Koleksi Kita	1104.0366.0672.0002	Seberang SPBU Tan Sari, Takengon, Aceh Tengah, NAD															4,583,250		
8	Pengadaan peralatan fasilitas perkantoran	Sofa	1	Pengadaan Langsung	3165.CAB.002.053.A.532111	186,000,000		8 May 2024	10	8 May 2024	3,600,000	2	Toko Koleksi Kita	1104.0366.0672.0002	Seberang SPBU Tan Sari, Takengon, Aceh Tengah, NAD															3,600,000		
9	Pengadaan peralatan fasilitas perkantoran	Lemari Arsip	1	Pengadaan Langsung	3165.CAB.002.053.A.532111	186,000,000		8 May 2024	10	8 May 2024	3,375,000	5	Toko Koleksi Kita	1104.0366.0672.0002	Seberang SPBU Tan Sari, Takengon, Aceh Tengah, NAD															3,375,000		
10	Pengadaan peralatan fasilitas perkantoran	Alat Bermain Ruang Anak	1	Pengadaan Langsung	3165.CAB.002.053.A.532111	186,000,000		25 March 2024	10	25 March 2024	3,375,000	8	KAYOONE BUMI	3521.0904.1292.0001																3,375,000		
11	Pengadaan peralatan fasilitas perkantoran	Box Camera	1	e-catalogue	3165.CAB.002.053.A.532111	186,000,000		30 May 2024	10	30 May 2024	5,633,250	2	CV Mitra Komputer	948.233.697.104.000	Jl. Lebe Kader No. 17. Simpang Empat, Bebesen, Aceh Tengah															5,633,250		
12	Pengadaan peralatan fasilitas perkantoran	Sofa VIP	1	Pengadaan Langsung	3165.CAB.002.053.A.532111	186,000,000		5 June 2024	10	5 June 2024	6,750,000	2	Rupawan Perabot	68.007.316.0-104.000	Jalan Pasar Inpres No. 431 Blang Kolak I Takengon															6,750,000		
13	Pengadaan Alat Laboratorium	Desicator	1	e-catalogue	3165.RAB.001.051.0A.532111	180,000,000		13 June 2024	10	13 June 2024	10,793,000	26	PT. Intertech Scientia Utama	40.050.061.7-407.000	Ruko Telaga Mas Blok C no.2, Jl. Lingkar Luar Utara (Kaliabang) Harapan Baru, Bekasi Utara															10,793,000		
14	Pengadaan Alat Laboratorium	Timbangan Analitik Anak Timbangan	1	e-catalogue	3165.RAB.001.051.0A.532111	180,000,000		13 June 2024	10	13 June 2024	31,530,000	21	PT. TRIAS NATHOMI CHEMINDO	02.983.882.8-026.001	Jl. Komplek Griya Kemayoran (GK) Blok SB3 -JAKARTA PUSAT-10710															31,530,000		
15	Pengadaan Alat Laboratorium	Micropipet	1	e-catalogue	3165.RAB.001.051.0A.532111	180,000,000		25 June 2024	10	25 June 2024	9,545,000	9	PT. Triandar Jastektama	02.127.468.3-027.000	Jl. Kompleks Ruko Mega Grosir Cempaka Mas Blok E1 No. 15 Jl. Letjend. Suprpto Jakarta Pusat 10640, Indonesia															9,545,000		
16	Pengadaan Alat Laboratorium	Setrika Mini Portable	1	e-catalogue	3165.RAB.001.051.0A.532111	180,000,000		12 August 2024	10	12 August 2024	5,287,500	16	PT. Triandar Jastektama	02.127.468.3-027.000	Jl. Kompleks Ruko Mega Grosir Cempaka Mas Blok E1 No. 15 Jl. Letjend. Suprpto Jakarta Pusat 10640, Indonesia															5,287,500		
17	Pengadaan Alat dan Bahan Penunjang Pengujian	Twin Trough Chamber	1	e-catalogue	3165.PDD.001.052.0B.52181	69,891,000		12 August 2024	10	12 August 2024	30,510,000	16	PT. Triandar Jastektama	02.127.468.3-027.000	Jl. Kompleks Ruko Mega Grosir Cempaka Mas Blok E1 No. 15 Jl. Letjend. Suprpto Jakarta Pusat 10640, Indonesia															30,510,000		
18	Pengadaan Alat Laboratorium	Hotplate	1	e-catalogue	3165.RAB.001.051.0A.532111	180,000,000		12 August 2024	10	12 August 2024	7,875,000	2	PT. TRIAS NATHOMI CHEMINDO	02.983.882.8-026.001	Jl. Komplek Griya Kemayoran (GK) Blok SB3 -JAKARTA PUSAT-10710															7,875,000		
19	Pengadaan Alat dan Bahan Penunjang Pengujian	ETHANOL A-1035-4LT & ACETIC ACID GLACIAL A-1001-2.5LT	1	e-catalogue	3165.PDD.001.052.0B.52181	69,891,000		14 August 2024	10	14 August 2024	1,710,000	23	PT.Anugerah Rezeki Bersama Indonesia	31.297.965.1-124.000	Komplek Setia Luhur Bussiness Centre Jl. Setia Luhur No. 1-3															1,710,000		
20	Pengadaan Alat dan Bahan Penunjang Pengujian	POTASSIUM IODIDE 500GR, KALIUM IODIDA	1	e-catalogue	3165.PDD.001.052.0B.52181	69,891,000		14 August 2024	10	14 August 2024	2,351,280	23	PT.Anugerah Rezeki Bersama Indonesia	31.297.965.1-124.000	Komplek Setia Luhur Bussiness Centre Jl. Setia Luhur No. 1-3															2,351,280		



**Tabel 35**  
**Laporan Realisasi Anggaran**  
**Loka POM di Kabupaten Aceh Tengah**  
**Tahun 2024**

NO	SUMBER ANGGARAN	BELANJA PEGAWAI (RP)		BELANJA BARANG (RP)		BELANJA MODAL (RP)		TOTAL	
		PAGU	REALISASI	PAGU	REALISASI	PAGU	REALISASI	PAGU	REALISASI
1	2	3	4	5	6	7	8	9	10
1	Rupiah Murni (RM)	2,217,927,000	2,216,346,397	2,332,434,000	2,293,402,793	512,076,000	407,371,841	5,062,437,000	4,917,121,031
2	PNP								
	<b>TOTAL</b>	<b>2,217,927,000</b>	<b>2,216,346,397</b>	<b>2,332,434,000</b>	<b>2,293,402,793</b>	<b>512,076,000</b>	<b>407,371,841</b>	<b>5,062,437,000</b>	<b>4,917,121,031</b>

**Tabel 36**  
**Laporan Penerimaan PNBP**  
**Loka POM di Kabupaten Aceh Tengah**  
**Tahun 2024**

<b>No.</b>	<b>UPT</b>	<b>Target Penerimaan PNBP</b>	<b>Realisasi Penerimaan PNBP</b>	<b>Persentase</b>
<b>1</b>	<b>2</b>	<b>3</b>	<b>4</b>	<b><math>5=4/3 \times 100\%</math></b>
1	Loka POM di Kabupaten Aceh Tengah		0	NA
<b>TOTAL</b>			<b>0</b>	

**Tabel 37**  
**Data Hasil Penilaian Terkait Fungsi Dukungan Manajemen**  
**Loka POM di Kabupaten Aceh Tengah**  
**Tahun 2024**

<b>No.</b>	<b>Penilaian</b>	<b>Target</b>	<b>Realisasi</b>	<b>Persentase</b>
<b>1</b>	<b>2</b>	<b>3</b>	<b>4</b>	<b><math>5=4/3 \times 100\%</math></b>
1	Nilai Hasil Evaluasi Pelaksanaan Pembangunan ZI	-	-	-
2	Nilai Hasil Evaluasi SAKIP	75.1	<b>75.97</b>	101.16
3	Nilai Pengelolaan Kearsipan	79.14	<b>81.25</b>	102.67
4	Nilai Kualitas Pengelolaan Barang Jasa	83.33	<b>100</b>	120.00
5	Nilai Pengelolaan Barang Milik Negara	84	<b>92.67</b>	110.32
6	Indeks Profesionalitas ASN	91.5	<b>85.33</b>	93.26

**Tabel 38**  
**Data Produk Obat dan Makanan Beredar**  
**Loka POM di Kabupaten Aceh Tengah**  
**Tahun 2024**

<b>No.</b>	<b>Provinsi</b>	<b>Komoditi</b>	<b>Jumlah Produk Terdaftar Beredar (Berdasarkan NIE)</b>
<b>1</b>	<b>2</b>	<b>3</b>	<b>4</b>
1	Aceh	Obat	4.009
		Obat Tradisional	1.050
		Obat Kuasi	222
		Suplemen Kesehatan	698
		Kosmetik	6.923
		Pangan	4.809